N°. 9481. NIEUWE AMSTERDAMSCHE COURANT. A°. 1862.

ALGEMEEN HANDELSBLAD.

ABONNEMENTSPRIJS VOOR 3 MAANDEN:
Voor Amsterdam........ƒ7.50. Voor de overige Steden des Rijks ƒ 8.50.
De Zondags-Editie........ „ 1.50. Afzonderlijke Couranten .... „ 0.10.
Ieder loopend Kwartaal moet voldaan zijn uiterlijk op den 15den der 3de maand.

Maandag 12 Mei.

UITGEVERS-DIRECTEUREN, GEBROEDERS DIEDERICHS.
Brieven Franco aan het Bureau Handelsblad.

PRIJS DER GEWONE ADVERTENTIËN:
Van EEN tot ZEVEN regels, behalve 35 c. zegelgeld............ƒ 1.75.
Iedere regel meer......................................„ 0.25.
Buitengew. groote Lett., naar mate der ruimte die zij beslaan, à 25 c. per regel.

Zondags-Editie.

BUITENLAND.

Engelsche Post.

LONDEN, Vrijdag 9 Mei (des Avonds).

De beraadslagingen in het Huis der Gemeenten leverden gisteren eenige afwisseling op, door de belangrijke staatkundige schermutselingen tusschen de hoofden van ons gouvernement en die der oppositie. Nadat de heer Gladstone gepoogd had, de noodzakelijkheid der tegenwoordige begrooting aan te toonen, verkreeg de heer Disraeli het woord. Hij laakte ten sterkste de tegenwoordige uitgaven, welke hij karakteriseerde als verderfelijk voor het land, betoogende dat de tegenwoordige belastingen haar toppunt hadden bereikt en nu de krachten van den staat ondermijnden; dat cijfer der belastingen noemde hij het resultaat eener misplaatste staatkunde, welke door ons gouvernement werd gevolgd, ten einde een behoorlijk overwigt te verkrijgen op het lot der wereld. De begrooting van onze land- en zeemagt was nu tot eene hoogte gestegen, zonder voorbeeld in tijd van vrede, en waarom? Omdat lord Palmerston, ter zelfder tijd dat hij betuigde, de bondgenoot van Frankrijk te zijn, toch dat gouvernement tegenwerkte. Hij (Disraeli) had alle redenen om vertrouwen te stellen in de vredelievende beginselen van Keizer Napoleon, en wij hadden, z. i., geen regt, dezen eene politiek op te dringen betreffende de Italiaansche aangelegenheden. De Paus was eene noodzakelijkheid te Rome en het was verkieslijker voor hem aldaar te blijven, dan naar een ander land te vertrekken. In plaats van den Keizer te dwingen, zijne troepen uit Rome terug te roepen, moesten wij liever toestemmen in eene Fransche bezetting aldaar. Indien wij Frankrijk zijne politiek laten volgen, dan zullen wij onze uitgaven kunnen verminderen, zoowel als de belastingen, die nu het land dreigen te vernietigen.

De scherpe redevoering van den Heer Disraeli werd met veel toejuiching ontvangen en duurde twee uren.

Lord Palmerston antwoordde op den stouten aanval van den conservatieven spreker met de volgende woorden: Geen schouwspel is zoo belangwekkend als dat van een reusachtig ligchaam, dat, lang in slaap verzonken, zich eensklaps ten krachtigste beweegt en die eigenschappen aan den dag legt, welke het aan de natuur en ingeschapen kracht te danken heeft. Op zulk een schouwspel werden wij vergast door den Heer Disraëli. Indien de vorige spreker dacht, dat wij het met Frankrijk niet eens waren, dan had hij ongelijk. Wat betrof de Amerikaansche en de Italiaansche aangelegenheden, zijn wij het met Frankrijk eens omtrent beide gewesten. Mogt er een klein verschil van opinie bestaan, betreffende het lot van den Paus, het was daaraan toe te schrijven, dat Engeland protestantsch, Frankrijk katholiek is, en dat daarom het laatste niet geheel en al in onze politiek kon toestemmen. Maar dat verschil van gevoelen was van weinig gewigt. Frankrijk was onze welgemeende bondgenoot, en de twee landen werden elken dag meer en meer vereenigd door commerciële en politieke belangen. Die vereeniging was evenwel geene voldoende bescherming tegen nationale hartstogten, die welligt konden uitbreken; tegen zulk eene mogelijkheid moest Engeland zich voorbereiden. Dit incident had geen verder gevolg.

Op de vraag van den Heer Forster, of de regering er in geslaagd was met het gouvernement der Ver. Staten een nieuw tractaat te sluiten betreffende het fnuiken van den slavenhandel, antwoordde de Heer Layard, dat hij het genoegen had te kunnen mededeelen, dat zoodanig tractaat inderdaad was tot stand gekomen, dat het van zeer bevredigenden aard was en aan de Britsche kruisers het regt gaf van visitatie.

— Het nieuwe verdrag van het Engelsche gouvernement en dat van Japan is heden door graaf Russell en twee der Japansche gezanten gesloten en geteekend. Dat verdrag bevat, voor zoover men verneemt, geene nieuwe bepalingen. Het is alleen eene hernieuwing van het reeds bestaande. De volmagt der gezanten is alleen daartoe beperkt, ten minste voor zoover Engeland betreft. Zij zijn nl. door Z. M. den Taikoon gelast, een gehoor te erlangen bij onze Koningin en H. M. te verzoeken om, aangezien het handelsverkeer tusschen Engeland en Japan sedert de sluiting van het verdrag zich zeer heeft uitgebreid, dat verdrag te hernieuwen. Voorts moeten zij, uit naam van den Taikoon, onze Koningin nog verzoeken, om met een Engelsch oorlogschip naar Japan te worden geëscorteerd.

Duitsche Post.

WEENEN, 8 Mei. De *Oesterreichische Zeitung* meldt, dat in het geheel 70,000 man van het leger met verlof naar hunne haardsteden zullen worden gezonden. De troepen van het garnizoen der hoofdstad zullen dit jaar, van Junij tot het einde van September, een kamp in de nabijheid der stad betrekken, om aldaar in den wapenhandel geoefend te worden.

— Bij gelegenheid van de beraadslaging in het Huis der Afgevaardigden over het hoofdstuk buitenlandsche zaken, heeft de Heer von Rechberg zeer geruststellende verklaringen afgelegd nopens de houding der regering tegenover Italie. Naar het oordeel der vrijzinnigen, is de wijze, waarop de regering voornemens is de Keurhessische zaken te behandelen, evenwel minder bevredigend.

— Uit Athene wordt gemeld, dat de Koningin op 3 dezer geheel hersteld was van een val van haar paard, welken zij op 30 April deed. Het officieel dagblad deelt de gelukwenschen mede, door den Koning aan het leger en de zeemagt, wegens hun gedrag gedurende de jongste gebeurtenissen, gerigt. Te Athene, Syra, Tripolitza en Nauplia zijn eenige personen in hechtenis genomen.

BERLIJN, 10 Mei (des Ochtends.) De Koningin van Engeland wordt tegen het einde van Augustus in het paleis van den Hertog van Coburg Gotha verwacht. Omstreeks dien tijd zal ook de Kroonprinses van Pruisen zich aldaar bevinden.

— Volgens de *Berliner Allgemeine Zeitung* is bij de jongste verkiezingen geen enkele minister of aanhanger van de ministeriële partij gekozen.

De ministeriele *Allgemeine Preussische Zeitung* zegt nopens den uitslag der verkiezingen het volgende: „Men weet niet, wat de partij van den vooruitgang of van de oppositie eigenlijk wil, doch wat ook moge gebeuren, de regering zal niet afwijken van den door haar ingeslagen weg, evenmin als van de beginselen, vervat in de grondwet, door den Vorst goedgekeurd. Zij weet, dat de toekomst niet behoort aan hen, die den stroom van het oogenblik volgen, maar aan hen, die de ware belangen des lands opregt en naar hun geweten behartigen."

FRANKFORT, 9 Mei. Uit alle gedeelten van Duitschland worden de gunstigste berigten ontvangen nopens den stand van de gewassen, een gevolg van het bij uitstek gunstige weder. De handel in granen was daardoor zeer verminderd en de aanvoeren uit Hongarije waren minder aanzienlijk, terwijl zich daar groote hoeveelheden ophoopten. Op de Zwitsersche, Zuid-Duitsche en Rijnsche markten liepen de prijzen in den laatsten tijd terug.

— De Zwitsersche bondsraad heeft eene schriftelijke uitnoodiging, in de Fransche en Nederduitsche talen, gerigt aan de Japansche gezanten, die zich op dit oogenblik te Londen bevinden, om Zwitserland te bezoeken. Bij de uitnoodiging is gevoegd een geschenk, bestaande uit een album, waarin zich Zwitsersche landschappen, voorstellingen van de nationale kleederdragt, enz. bevinden.

— Uit Genève wordt gemeld, dat bij de verkiezingen voor den gemeenteraad aldaar, de behoudende partij eene beslissende overwinning over de radicalen heeft behaald.

Fransche Post.

PARIJS, Vrijdag 9 Mei.

Sedert gisteren is hier het gerucht verspreid, dat de Koning der Nederlanden, ten gevolge van een telegrafisch berigt, door Z. M. ontvangen, nopens den brand die te Enschede heeft geheerscht, spoediger van hier zal vertrekken dan aanvankelijk was bepaald. De aangekondigde wapenschouwing blijft intusschen op aanstaanden Dingsdag vastgesteld. De Koningin der Nederlanden, die dezer dagen de fabriek der Gobelins en het gesticht der Salpétrière in oogenschouw nam, heeft eergisteren avond de soirée op het paleis van Prins Napoleon bijgewoond. Gisteren ochtend zijn de hooge bezoekers, vergezeld van den Keizer, de Keizerin en Prinses Napoleon, vroegtijdig uitgereden, om Versailles te bezoeken, waar zij de waterwerken en de musea in oogenschouw namen, waarna het huishoudelijk feest te Trianon met een collation werd geopend. Gisteren avond keerden de beide vorstelijke familien op de Tuilerien terug, na aan het diner in de Ermitage te hebben deelgenomen.

— Er zijn heden weinig nieuwe bijzonderheden mede te deelen nopens de reis van prins Napoleon naar Napels, indien men daarvan de bewering van een Italiaansch blad afzondert, volgens welke de eischen, door onze regering aan Rome te doen, bestaan in het hervormen der administratie van den Kerkelijken Staat, een gemengd garnizoen en het vervangen van de ministers te Rome. Ook de diplomatie verkeert in de meest volslagen onkunde nopens hetgeen de togt van den prins ten doel heeft. De stappen toch, door de Oostenrijksche en Beijersche gezanten bij den Hr. de Thouvenel gedaan, hebben wel de verklaring van dezen uitgelokt, dat onze bezetting niet teruggeroepen zal worden, dat de terugkeer van den generaal de Goyon geheel vreemd aan de eigenlijk gezegde Romeinsche kwestie is en dat prins Napoleon geene zending gaat vervullen, maar het corps diplomatique hecht aan die verklaringen even weinig waarde als het publiek (*Zie evenwel telegram uit Parijs hierachter*). De vrienden van Prins Napoleon zelven zeggen eveneens, dat men geene al te groote waarde aan de zending van den neef des Keizers moet hechten, maar dat alles is veeleer tegen hen gerigt, die de ontruiming van Rome als ophanden beschouwen, hetgeen niet in de plannen van ons gouvernement ligt. Bovendien weet men, dat de Keizer nimmer regtstreeks tot het doel heeft willen komen, zoodat de nota, die in den *Moniteur* zal verschijnen, velen in den waan brengen zal, dat onze staatkunde in Italie niet de minste wijziging heeft ondergaan. Dit moet ook aan Mgr. Chigi zijn geantwoord, hoewel de nuncius, zoo als men beweerde, geene inlichtingen omtrent de terugroeping van den generaal de Goyon heeft gevraagd. Waarschijnlijk zal hetzelfde denkbeeld in den eigenhandigen brief des Keizers worden ontwikkeld, die, in antwoord op dien van den H. Vader, door den hertog de Cesario overgebragt, door den markies de Lavalette zal worden medegenomen. Overigens blijkt het thans dat de Heer de Girardin Prins Napoleon slechts tot Marseille vergezellen zal. Eindelijk verneemt men nog nopens de instructien, aan generaal Hugues toegezonden, dat hij den generaal de Goyon geheel vervangt en een deel onzer troepen tusschen Monte Calvo en Frosinone moet plaatsen, om een naauwkeurig toezigt op de Napelsche insurgenten uit te oefenen.

— Het is vreemd, dat het vertrek van Prins Napoleon naar Napels en al de verschillende geruchten, die er rondgaan, niet den minsten indruk op den Paus schijnen te maken, terwijl toch al wat men zegt, hem door Mgr. Chigi wordt overgeseind. Men meent, dat Z. H. van Porto d'Anzio naar Rome is teruggekeerd, omdat hij in het geheim zou gewaarschuwd zijn, dat Sardinische schepen voor de golf van Napels kruisten, en daarom bevreesd was, overvallen te worden. Hij verwacht de aanstaande terugkomst van den Heer de Lavalette. De Paus moet tot den Heer Bach, den Oostenrijkschen gezant, gezegd hebben: »De Keizer moet zelf weten hoe lang hij zijne troepen te Rome wil laten; ik vraag slechts twee zaken: 1°. om mij niet te lang in onzekerheid te laten, en 2°. om bekend te worden gemaakt met het besluit dat Z. M. zal nemen." Sommigen te Rome gelooven bepaald, dat Frans II die stad gaat verlaten en zich met zijne familie te Venetie zal vestigen; hij zou hiertoe gedrongen worden door de ernstige vertoogen van den Keizer der Franschen.

— Naar men verzekert is een adjudant van den aartshertog Maximiliaan van Oostenrijk hier ter stede aangekomen, belast met het overbrengen van een brief van dien vorst aan den Keizer. Gisteren is die officier in een bijzonder gehoor op het paleis der Tuilerien ontvangen. De zending zou met de Mexicaansche aangelegenheden in verband staan.

— De Heer de Ploeuc, Fransch commissaris voor de Turksche financien, is naar Konstantinopel vertrokken. Zoodra hij aldaar teruggekeerd is, zal de commissie hare werkzaamheden aanvangen.

— Men verzekert, dat de onderworpen opstandelingen van Nauplia een manifest aan de Europesche mogenheden hebben gerigt, waarin zij trachten aan te toonen, dat de opstand in Griekenland niet van zuiver militairen aard was, zoo als de organen van Koning Otto hebben willen doen gelooven, maar zoowel uit de natie als uit het leger is voortgekomen, wegens de ontevredenheid, die reeds sedert eenige jaren onder de bevolking heerscht. Het mislukken der jongste woelingen, zeggen de onderteekenaars, schrikt hen dan ook niet af, maar heeft hun integendeel geleerd wat zij later te doen en te vermijden zullen hebben.

— Binnen kort mogen wij de verschijning van verscheidene nieuwe organen der drukpers in ons land te gemoet zien. Behalve de vergunningen, respectievelijk aan de Heeren J. Goudon en A. Guéroult verleend tot het uitgeven der bladen: *le Globe* en *la Politique*, heeft de Prinses van Solms vergunning bekomen een nieuw dagblad, onder den titel van *l'Indépendant*, uit te geven. Bovendien ziet het eerste nummer van *l'Echo de la Presse*, het nieuwe weekblad van den gedeputeerde du Hamel, op 15 dezer het licht.

— De 95-jarige Hertog van Pasquier, achtervolgens minister-voorzitter der Kamer van de Pairs, kanselier van Frankrijk en lid van het instituut, bevindt zich in een zeer onrustbarenden toestand.

— Binnen een paar dagen worden hier de bosschen der domeinen Vernon en Bizy, op last van den staat, in het openbaar verkocht. Deze eigendommen, bijna 3500 morgen groot, hebben vroeger aan de familie van Orleans behoort.

— Het jaarboekje der Fransche diplomatie, dat onder toezigt van den minister van buitenl. zaken wordt zamengesteld, heeft thans eerst het licht gezien. Het Koningrijk Italie wordt daarin voor de eerste maal genoemd, en buiten Victor Emanuel wordt van geene andere Italiaansche vorsten melding gemaakt dan van Pius IX en den Prins van Monaco. Zoo als men zulks verwachtte, erkent het jaarboekje niets anders dan de Vereenigde Staten van Amerika.

— Men verzekert, dat de Japansche gezanten Zondag te Parijs zullen terugkeeren, om bij de groote revue ter eere van den Koning der Nederlanden tegenwoordig te zijn.

— De plotselinge ommekeer in het weder, dien men hier heeft waargenomen, deed gisteren reeds onderstellen, dat in de nabijheid een hevig onweder moest hebben plaats gehad. Te Havre heeft dan ook inderdaad te midden van een slagregen een ontzettend onweder gewoed, waarbij de bliksem in het Entrepôtdok sloeg. Door spoedige hulp is de brand echter in den aanvang gestuit. Ook te Rouaan en Bordeaux woedden orkanen. Men is echter dankbaar, dat hierbij een einde kwam aan de sedert lang heerschende droogte, waarvan de nadeelige invloed reeds merkbaar werd.

— Men is thans bezig met de organisatie van een sneltrein op den spoorweg tusschen Parijs en Petersburg, waarop men alleen op de hoofdstations halt zal maken.

— Er zijn pleiziertreinen georganiseerd van Parijs naar Rome, ter gelegenheid van de heiligverklaring der Japansche martelaren; de regering ziet deze togten niet gaarne, maar wil er zich niet tegen verzetten.

— Te Turyn zijn zeer gunstige berigten nopens den gezondheidstoestand van generaal Garibaldi ontvangen, die bij de mineraalbaden, welke hij dagelijks gebruikt, zeer veel baat vindt.

— Niettegenstaande de geruststellende verzekering der Turksche regering, schijnt het thans zeker, dat er onlusten en wel van bloedigen aard te Damascus zijn uitgebroken. Een Muselman is daarbij gedood; bovendien zijn negen Muselmannen en zes Christenen geboeid naar Beyruth gevoerd.

Belgische Post.

BRUSSEL, Zaturdag 10 Mei.

De berigten omtrent den toestand des Konings luiden bij voortduring geruststellend; de beterschap neemt toe en volgens het laatst uitgegeven bulletin heeft Z. M. een rustigen nacht doorgebragt. De verschijnselen van longontsteking verminderen steeds.

BINNENLAND.

AMSTERDAM, Zondag 11 Mei.

Aan de memorie van beantwoording, door de Regering ingediend op het verslag over het wetsontwerp tot definitieve vaststelling van Hoofdstuk III (buitenl. zaken) der staatsbegrooting voor 1862, ontleenen wij de volgende hoofdpunten:

De minister verklaart zich bereid zijne zienswijze over buitenlandsche politiek in het algemeen mede te deelen, of omtrent bijzondere aanhangige vraagstukken van internationalen aard, de verlangde inlichtingen te geven.

Het denkbeeld om, door aanbod van wederkeerigheid, te trachten de afschaffing der paspoorten ten behoeve der Nederlanders van vreemde Staten te verkrijgen, is der Regering, bij het regelen dezer aangelegenheid, niet ontgaan. Nadat in het vorig jaar met de regeringen van Zweden en Noorwegen, Frankrijk, Belgie en Groot-Brittannie schikkingen waren getroffen tot wederzijdsche toelating der wederkeerige onderdanen zonder paspoort, heeft de Regering pogingen in het werk gesteld tot het aangaan van gelijksoortige schikkingen met de andere Europesche gouvernementen. Het gevolg daarvan is geweest, dat Italië, Denemarken, Bremen, het Groot-Hertogdom Hessen en Zwitserland zich daartoe hebben bereid verklaard, en dat dien ten gevolge de Nederlanders thans ook in die Staten zonder paspoort worden toegelaten.

De andere gouvernementen, waaronder die van Rusland, Oostenrijk, Griekenland, Turkije en den Romeinschen Staat, hebben uitdrukkelijk verklaard het paspoortenstelsel voor alsnog niet te kunnen vaarwel zeggen. Alleen Pruisen heeft het vooruitzigt geopend op eene spoedige en mede algemeene afschaffing der paspoorten voor alle vreemdelingen.

De Regering heeft derhalve het middel om, door aanbod van reciprociteit, de afschaffing der paspoorten ten behoeve der Nederlanders van de vreemde mogendheden te verkrijgen, niet onbeproefd gelaten. Nu evenwel de inwoners der eene helft van Europa hier te lande van het verpligt vertoon van een buitenlandsch paspoort zijn vrijgesteld, had de Regering het met eene vrijzinnige staatkunde weinig strookende geacht, niet ook de inwoners der andere helft van Europa op gelijken voet te behandelen. Daarenboven meent de Regering, door den genomen algemeen werkenden maatregel en door het geven van het voorbeeld eener onbekrompen vrijgevigheid, beter mede te werken tot eene toekomstige algemeene afschaffing der paspoorten in Europa, dan indien zij volhard had bij een stelsel, dat zij niet onbeproefd heeft willen laten, maar hetwelk nu niets anders zou zijn dan eene doellooze en nuttelooze belemmering van het internationaal verkeer.

De Regering tracht zooveel mogelijk geheele opheffing van tollen en scheepvaartregten op den Rijn te verkrijgen,

Omtrent den stand van de onderhandelingen nopens den Scheldetol valt op het oogenblik niets te zeggen. De Regering deelt intusschen in de meening, dat het bij deze onderhandeling geldt de regeling eener voldoende afkoopsom voor bij tractaat aan Nederland gewaarborgde inkomsten.

De onderhandelingen met Frankrijk omtrent een handelstractaat zijn voorloopig geschorst, wegens bezwaren van de zijde van Frankrijk. Door de Regering wordt echter thans beraadslaagd over een middel om de zaak te bespoedigen en op nieuw bij de Fransche regering in behandeling te brengen.

De Regering kan de verzekering geven, dat zich tusschen de Nederlandsche en Fransche regeringen geene moeijelijkheden hebben opgedaan met betrekking tot de uitlevering van misdadigers. Wijziging of aanvulling der bestaande uitleveringsverdragen schijnt der Regering dan ook onnoodig.

Over de zaak der Luxemburgsche schuld valt niets bepaalds mede te deelen.

De vriendschapsbetrekkingen met Japan tracht de Regering zooveel mogelijk levendig te houden. Aan de Japansche gezanten zal, bij aankomst hier te lande, zoodanige ontvangst te beurt vallen, als geschikt is ter erkenning van de hoffelijkheid en vriendschappelijkheid, waarvan hunne zending het bewijs schijnt te leveren.

Er zijn onderhandelingen geopend tot sluiting van een tractaat met China en het met de Koningen van Siam gesloten verdrag van vriendschap, handel en scheepvaart is aan de onmiddellijke bekrachtiging des Konings onderworpen.

De regering wenscht zich, wat betreft de toelating van Amerikaansche oorlogbodems in Nederlandsche havens, te houden aan de wijziging, in de maand December 1861 gebragt in de dezerzijdsche instructien aan de koloniale autoriteiten. Vóór dien tijd werden de oorlogsbodems van beide partijen in Noord-Amerika niet langer dan twee maal 24 uren toegelaten (behalve in geval van zeeramp); in geval van gebrek aan brandstof, voor zooveel stoomschepen betreft, mogten zij zich daarvan voor niet langer dan voor den tijd van 24 uren stoomens voorzien. Daar deze voorwaarden aanleiding tot moeijelijkheid met Noord-Amerika hadden kunnen geven en de handhaving er van bovendien uiterst moeijelijk was, zijn dezelve in December 1861 gewijzigd in dien zin, dat thans de oorlogsbodems van beide partijen in onze havens worden toegelaten zonder beperking van tijd, en zonder beperking der hoeveelheid in te nemen brandstoffen. Uit de gedragslijn, door de Nederlandsche regering gevolgd gedurende den burgeroorlog in Noord-Amerika, blijkt voldoende, dat aan het tractaat van 1782 geene waarde gehecht wordt, zoodat de regering vermeent hierover in geene lange beschouwingen te moeten treden. Overigens houdt ook het tegenwoordig kabinet vast aan het beginsel zijner voorgangers, dat gedurende den in den boezem der Vereenigde Staten ontstanen burgeroorlog, aan beide partijen, volgens volkenregtelijke beginselen, de oorlogsregten moeten worden toegekend, en dus de gewapende schepen der Zuidelijken, zoowel als die der Noordelijken, mits geene kapers, moeten worden toegelaten in onze havens, terwijl de regering waken zal, dat de stipte door Nederland aangenomen neutraliteit door beide partijen worde geëerbiedigd.

De zending van een eskader, onder bevel van den divisie-commandant Fabius, in de West-Indische wateren is van zeer veel nut geweest, en de regering kan niet anders dan zich geluk wenschen met de verkregen uitkomst.

De internationale verhouding tusschen Nederland en Venezuela is thans beter dan sedert vele jaren.

De beginselen en wetten, welke in Spanje op het stuk van godsdienst bestaan, en welke zoo zeer in strijd zijn met het ook in Nederland zoo ruimschoots toegepaste beginsel van gewetensvrijheid, zijn zeer te betreuren, en de regering wenschte, dat hierin verandering gebragt kon worden. Evenwel vermeent zij, dat deze haar wensch eene inmenging in de inwendige aangelegenheden van Spanje niet zou wettigen.

De memorie van beantwoording betreffende het ontwerp van wet tot goedkeuring van eenige artikelen der met Belgie gesloten overeenkomst, tot regeling der water-aftappingen uit de Maas, enz., luidt als volgt:

Het voorloopig verslag, door de commissie van rapporteurs onder dagteekening van 14 Nov. 1861 uitgebragt, nopens het wets-ontwerp ter goedkeuring van eenige artikelen der met Belgie geteekende overeenkomst, tot regeling der water-aftappingen uit de Maas, enz., is door het vorig ministerie onbeantwoord gelaten. De termijn, aanvankelijk voor de uitwisseling der ratificatien bepaald op 1 Febr., is intusschen, ten gevolge van een dezerzijdsch voorstel, eerst uitgesteld tot 1 Mei, en thans is die termijn op nieuw, in overeenstemming met de Belgische regering, tot op 1 Aug. a.s. verlengd, ten einde tijd te verkrijgen voor de verdere behandeling dezer aangelegenheid. De tegenwoordige regering tot die behandeling overgaande, acht zich verpligt vooraf aan te merken, dat zij die overeenkomst niet zou hebben aangegaan. Daar zij die echter bij hare optreding gesloten vond en wat de bekrachtiging van sommige artikelen betreft aan de Tweede Kamer onderworpen, acht zij zich gehouden de Kamer uitspraak te laten doen. De Regering stelt zich derhalve voor, niet te treden in eene verdediging van het wets-ontwerp, noch in eene beantwoording van de aanmerkingen, die daartegen in het voorloopig verslag zijn gemaakt, maar zij zal zich bepalen tot het geven der inlichtingen, welke blijkens evengemeld verslag noodig geacht worden.

Ten dien einde worden er door de regering op de griffie der Kamer nedergelegd afschriften van de stukken, welker kennisneming blijkens § 3 van het verslag der commissie van rapporteurs noodzakelijk geacht wordt. Deze stukken zijn de volgende: 1°. de nota van 17 Aug. 1858; 2°. de instructien dd. 6 Aug. en 4 Sept. 1861 aan de Nederlandsche gevolmagtigden gegeven; 3°. het project-tractaat met goedvinden der regering in weinige ondergeschikte punten gewijzigd, gelijk blijkt uit het rapport van gevolmagtigden, dd. 11 Aug. 1861.

Voor het overige schijnt, ten gevolge van het rapport der commissie van enquête, de geheele zaak volledig bekend.

Bij de overweging in de afdeelingen der Tweede Kamer van het wetsontwerp tot vaststelling der begrooting van uitgaven voor den aanleg van staatsspoorwegen over de dienst 1862, zijn o. a. de volgende bedenkingen gemaakt.

In de meeste afdeelingen zou men dit ontwerp gaarne uitvoeriger toegelicht hebben gezien. Vooral ook mist men met leedwezen op den uitgewerkten staat de opgave der cijfers over 1861, voor ieder onderdeel uitgegeven. Evenzoo zou men de redenen, waarom de kosten van aankoop der eigendommen en van de werken van aanleg voor de eerste sectien de vroegere ramingen aanmerkelijk zullen overtreffen, wel iets duidelijker uitgegeven willen hebben. Vreemd klinkt het voorts, dat de regering, na gezegd te hebben, dat de aankoop van eigendommen ruim een vierde meer zal kosten; dat ook de werken van aanleg boven de raming loopen, en dat het verschil der kosten van twee bruggen, bij elkander genomen, zich tot ƒ 25,000 beperkt, dan toch eindigt met de verklaring, dat de eerste sectien, alles te zamen genomen, niet veel meer zullen kosten dan de vroegere raming medebragt.

Het door de tegenwoordige regering voor de toekomst aangenomen stelsel, omtrent de wijze van aankoop der voor den aanleg der spoorwegen benoodigde eigendommen, vond bij verscheiden leden geen bijval. Zij bleven van gevoelen, dat de oorspronkelijk door de regering gevolgde gedragslijn de voorkeur verdiende, om eerst en vooraf te beproeven, of die eigendommen niet bij minnelijke overeenkomst te verkrijgen waren, en alleen dan wanneer men op onwil of buitensporige vorderingen stuitte, tot de indiening eener onteigeningswet over te gaan. Naar hunne overtuiging kwam zoodanige handelwijze met de wet van 28 Aug. 1851 (*Staatsblad* N°. 125) overeen; was zij althans niet daarmede in strijd. De mogelijkheid bestond boven dien, dat eene onteigeningswet, ten gevolge van bedenkingen tegen deze of geene geringe buiging der lijn, verworpen wierd, en dan zou groote vertraging in den aanleg der sectie, waarmede dit plaats had, het gevolg zijn. Dat het thans voorgestane stelsel tot besparing van uitgaven leiden zou, konden deze niet inzien.

De groote meerderheid der in de afdeelingen aanwezige leden vereenigde zich geenszins met het tot nu toe ontwikkeld gevoelen, en hield het er integendeel voor, dat het zeer veel beter ware voor ieder vak der aan te leggen spoorwegen eerst van gouvernementswege de rigting te bepalen, dan in de overeenkomst de rigting eene onteigeningswet tot stand te brengen, en eerst daarna de onderhandeling met de eigenaren over het afstaan der eigendommen bij minnelijke overeenkomst te openen. Men wilde niet alles herhalen, bij vroegere gelegenheden over dit punt aangevoerd, maar meende vooral er op te moeten drukken, dat de ondervinding hier uitspraak heeft gedaan. Zelfs in die streken des lands, waar men aanvankelijk, op hoop dat de zaak daardoor bespoedigd zou worden, met het denkbeeld zeer was ingenomen om met den aankoop der eigendommen te beginnen en niet dan in nood tot de toepassing der wet van 1851 over te gaan, komt men, nu men het stelsel heeft zien werken, van dat gevoelen terug. De bedoelde handelwijze geeft aanleiding tot verkeerdheden van meer dan éénen aard. De rigting van de sectie Harlingen—Leeuwarden is, naar men beweert, gewijzigd, omdat men de gronden van een eigenaar, die al te hooge eischen deed, ter zijde wilde laten. In die streken bestaat het voorbeeld, dat het bunder land tegen ƒ 8000 is betaald. Met opzigt tot de sectie Arnhem—Zutphen heeft men zich aanvankelijk gevleid, dat al de benoodigde eigendommen bij minnelijke overeenkomst te verkrijgen zouden zijn. Men is echter op den tegenstand van een paar onwillige eigenaren gestuit. De indiening eener onteigeningswet is daardoor ook voor die sectie noodzakelijk geworden; maar nu is men ook, wat dat vak betreft, zeven of acht maanden achteruit, die niet verloren zouden zijn, als de wet tot verklaring van het algemeen nut vroeger ware ingediend en dus de reeks van formaliteiten, bij de wet van 1851 voorgeschreven, bij tijds ware doorloopen. Men had dan, evenzeer als thans het geval is geweest, met de betrokken eigenaren over eene minnelijke schikking kunnen onderhandelen. De wet van 1851, het kan niet genoeg worden herinnerd, sluit die onderhandelingen niet uit; zij bepaalt integendeel uitdrukkelijk in art. 17, dat zoodra bij koninklijk besluit het te onteigenen goed is aangewezen, de onteigenende partij den eigendom daarvan bij minnelijke overeenkomst moet pogen te verkrijgen.

Deze verkregen ondervinding was ook voor den vorigen minister van binnenl. zaken niet verloren gegaan, en het is dus minder juist, de zaak zóó voor te stellen, alsof in dit opzigt het stelsel van den tegenwoordigen minister tegenover dat van zijnen voorganger staat. In het laatste verslag van de commissie voor de staatsspoorwegen van 21 Jan. 1862, medegedeeld in de *Staats-Courant* van 8 Febr. jl. N°. 64, wordt, juist naar aanleiding van het gebeurde met opzigt tot de overeenkomsten van aankoop voor de lijn Arnhem Zutphen, van het voornemen der commissie gewag gemaakt, om voortaan telkens, nadat de rigting van den weg in de bijzonderheden door den minister zou zijn goedgekeurd, de daartoe betrekkelijke bescheiden ter inzage te doen leggen ter provinciale griffie en ter secretarie der gemeentebesturen, alsmede om van die nederlegging de noodige afkondiging te laten doen. De commissie wenschte dus, dat in het vervolg telkens begonnen zou worden met het vervullen der formaliteiten, die, volgens de wet van 1851, de verklaring van algemeen nut vooraf moeten gaan. Naar men meent te weten, heeft de toenmalige minister van binnenl. zaken zich met dat denkbeeld vereenigd. Volledigheidshalve had deze omstandigheid in de Memorie van Toelichting tot het tegenwoordig wetsontwerp vermeld kunnen worden.

Al ware er voorts ook eenig bezwaar aan het vaststellen der bijzondere onteigeningswetten verbonden, de groote voordeelen, die daar tegenover stonden, moesten niet uit het oog worden verloren. Zulk eene wet gaf aanleiding om al wat voor of tegen eene algemeene rigting is aan te voeren, gezet te overwegen. Het ging toch werkelijk niet aan, dat de volksvertegenwoordiging, die dikwijls over betrekkelijk geringe uitgaven aanmerking maakt, het geheel en al aan het gouvernement zou moeten overlaten om, mits slechts binnen de algemeene omschrijving der wet van 1860 blijvende, eene rigting voor deze of gene spoorweg-sectie te kiezen, die millioenen meer vorderde dan eene andere, waardoor het doel even goed wierd bereikt. Ware de rigting van de sectie Alkmaar-Nieuwe Diep aan de beoordeeling der Kamer onderworpen geweest, welligt ware deswege eene geheel andere beslissing genomen, dan thans gevallen is. Welligt waren dan op de kosten van dat vak twee of drie millioen bespaard, en tevens afdoend gevolg gegeven aan het bezwaar, dat de driemasters, die het Noord-Hollandsche Kanaal bevaren, voortaan, zeer ten nadeele van den Amsterdamschen handel, het oponthoud en de moeijelijkheid zullen ondervinden, aan den doortogt van twee bruggen meer verknocht.

Gaarne ontving men bij het antwoord op het tegenwoordig verslag eenig algemeen overzigt van den tegenwoordigen stand der werkzaamheden aan de verschillende spoorwegsectien.

In eene der afdeelingen werd de aanmerking gemaakt, dat de commissie voor de staatsspoorwegen nu en dan met opzigt tot het aanbesteden van werken de zucht tot bespoediging te ver heeft gedreven. Er bestaan voorbeelden, dat de termijn tusschen de eerste aankondiging der aanbesteding in de *Staats-Courant* en de aanbesteding zelve slechts drie weken duurde.

Nagenoeg eenstemmig was men huiverig om zich te vereenigen met het denkbeeld des ministers, dat voor het oogenblik aanschaffing van materieel van vervoer voor de spoorwegen nog niet in aanmerking komt, en dat dus geene bepaalde som daarvoor op de begrooting behoeft te worden uitgetrokken. De minister verdedigt dit denkbeeld door de aankondiging, dat hij over de exploitatie der sectien, welke aan bestaande spoorwegen aansluiten en denkelijk in het volgende jaar bereden zullen kunnen worden, met de bestuurders dier spoorwegen in overleg wenscht te treden. Maar zoo doende wordt dan ook beslist, dat de exploitatie niet van staatswege zal plaats hebben, in strijd met art. 4 der wet van 18 Augustus 1860 (*Staatsblad* N°. 45), volgens welk artikel de wetgever de wijze van exploitatie bepaalt. De leden, die, ook met het oog op de gunstige uitkomsten van dat stelsel in Belgie, bepaald voor staatsexploitatie gestemd waren, moesten zulk een vooruitloopen op eene aanstaande beslissing des wetgevers stellig afkeuren; maar ook de overigen, die of aan exploitatie door particuliere maatschappijen de voorkeur gaven, of deswege nog tot geene vaste overtuiging gekomen waren, achtten de zaak bedenkelijk.

Men kwam tot de slotsom, dat op dit oogenblik aan niets meer behoefte bestaat dan aan het tot stand komen der wet omtrent de wijze van exploitatie, bij art. 4 der wet van 18 Aug. 1860 bedoeld.

Aangenaam zal het velen leden der Kamer zijn, ter dezer gelegenheid van de Regering eenige inlichtingen omtrent den tegenwoordigen stand der onderhandelingen over de aansluiting onzer spoorwegen aan het Duitsche spoorwegnet, zoo in het Noorden, als te Rheine en te Venlo, te ontvangen. Meer bepaald vroeg men, of reeds iets naders is overeengekomen wegens de aansluiting van de lijn Harlingen-Leenwarden-Groningen aan de Hanoversche wegen, en of Aschendorf dan wel Leer het punt van aansluiting zal zijn. Voorts of, nu de aanleg der verbindingslijn van Almelo tot de grenzen in de rigting van Salzbergen voortgang schijnt te zullen hebben en de Hanoversche regering daarin voor ƒ 800,000 heeft deel genomen, er nog wel behoefte bestaat om over Gronau op Rheine aan te sluiten. Eindelijk en vooral, wat er zij van de onderhandelingen over de aansluiting met de Pruisische spoorwegen in de rigting van Kleef. Men had daarbij het oog op een volgens openbare geruchten bij het Rheinische Eisenbahn-Gesellschaft van den linker oever bestaand plan om, zoo mogelijk, bij Elten of Babberich het Nederlandsche grondgebied te bereiken; een plan, dat, indien het verwezenlijkt wierd, alle uitzigt om Nijmegen aan ons spoorwegnet te verbinden, zou doen verloren gaan.

Eenige leden wenschten te weten, of het in de bedoeling van den tegenwoordigen minister van binnenl. zaken ligt, de commissie voor de staatsspoorwegen op den tegenwoordigen voet te bestendigen. Zij ontveinsden niet daarin bezwaar te zien. Andere leden wilden de bezwaren, aan het bestaan der commissie verknocht, niet geheel ter zijde stellen; maar meenden toch te moeten doen opmerken, dat het hun geenszins duidelijk was, hoe zij zou moeten worden vervangen.

Ook onder verwijzing naar hetgeen deswege in de zitting der Kamer van 13 Dec. ll. is voorgevallen, werd gevraagd, of het zich genoegzaam regtvaardigen laat, dat een der leden van de commissie eene toelage van ƒ 4000 geniet, terwijl de toelage der beide anderen ƒ 2000 bedraagt.

Door enkele leden werden bij art. 8 de bekende bezwaren wegens den rivier-overgang te Kuilenburg herinnerd. Er scheen voorts geene volkomene overeenstemming te heerschen tusschen de aanteekening in den toelichtenden staat, dat, wanneer de grondslagen van den onderbouw zullen zijn vastgesteld, het werk spoedig daarna kan worden besteed en het gezegde in de memorie van toelichting, dat de besteding der pijlers van de brug te Kuilenburg vóór 1863 *niet onwaarschijnlijk* is. Het laatste gezegde had, meent men, stelliger kunnen zijn.

Bij de artt. 10 en 12 vroeg men of reeds was beslist, dat de spoorweg van Rotterdam naar Willemsdorp door het Overmaassche dan wel door den Alblasserwaard loopen zou, zoo neen, welke redenen de Regering bewogen nog te dralen.

Uit het eindverslag van de commissie van rapporteurs over de wet, wegens de verevening der pensioenen door de rekenkamer, blijkt, dat bij de behandeling van dit onderwerp in de afdeelingen is erkend, dat het bezwaar niet anders dan bij wettelijken maatregel zou kunnen worden opgeheven, maar dat is voorgekomen, dat het regelmatiger zou zijn geweest indien de Regering onmiddellijk eene authentieke interpretatie van de wet had voorgedragen, omdat daarmede al de moeijelijkheden, zoo voor het verledene, als voor het toekomende, zouden zijn opgeheven, en de minder aangename en omslagtige vorm der onderwerpelijke voordragt zou zijn vermeden.

Uit het antwoord van den Minister van Financien blijkt, dat, hoe gaarne ook de Regering aan deze voordragt een meer aangenamen en minder omslagtigen vorm had gegeven, haar dit, door den aard van het onderwerp, dat zij geregeld wenschte te zien, niet mogelijk is voorgekomen. Zij volhardt alzoo bij hare voordragt, die alleen strekt om stremming in de dienst te voorkomen en eene behoorlijke afsluiting der staatsrekening mogelijk te maken. Eene herziening van de wet van 7 Junij 1860, zoo als de Regering zich die voorstelt, zal er toe moeten leiden, om de beginselen dezer wet zoodanig te wijzigen, dat eene herhaling van de nu ontstane moeijelijkheden voor het vervolg onmogelijk zal zijn.

Bij de Tweede Kamer der Staten-Generaal zijn in de zitting van 8 Mei de navolgende verzoekschriften ingekomen, als: drie adressen, houdende aandrang op verwerping van het wetsontwerp wegens den spoorweg van Leyden naar Woerden, als van H. P. E. Schattenkerk en andere grondeigenaren of verbruikers van gronden in de gemeente Alphen, H. van Elten en Zoon en andere grondeigenaren of bruikers van gronden in de gemeenten Bodegraven, Zwammerdam en Waarder, en J. Kerkvliet en andere grondeigenaren of bruikers van gronden in de gemeente Hazerswoude; een adres van H. J. Halbertsma en anderen te Leyden, ten voordeele van het genoemde wets-ontwerp.

Van regeringswege is ten behoeve der kamers van koophandel en fabrieken verzonden: 1°. Een overzigt van de zee- en riviervaart van Hamburg gedurende 1861; 2°. eene opgaaf betreffende den handel en de scheepvaart van Groot-Brittannie en Ierland gedurende de maand en de drie maanden geëindigd den 31sten Maart 1862.

De Minister van Marine heeft ter kennis gebragt van de belanghebbenden, dat het examen der adspiranten voor de betrekking van kadet bij het corps mariniers zal aanvangen op Maandag den 16den Junij 1862 te Amsterdam in een der localen op 's rijks werf aldaar. De juiste dag en het uur, waarop de adspiranten zich achtereenvolgens aan voorschreven locaal moeten bevinden, zullen aan elk der belanghebbenden nader worden bekend gemaakt.

De commissie van examen voor het lager onderwijs in Noord-Holland heeft van 23 April tot 9 Mei 1862 geëxamineerd: 29 kandidaten voor den rang van hoofdonderwijzer, toegelaten 4, afgewezen 25; voor dien van hulponderwijzer 42, toegel. 15, afgew. 27; voor de Fransche taal, volgens art. 1 der wet, 25, toegel. 6, afgew. 19; voor de Fransche taal, volgens art 72, 1, toegel. 1; voor de Hoogduitsche taal, volgens art. 1, 9, toegel. 2, afgew. 7; voor de Engelsche taal, volgens art. 1, 11, toegel. 6, afgew. 5; voor de wiskunde, volgens art. 1, 13, toegel. 8, afgew. 5; voor de wis- en natuurkunde, volgens art. 72, 1, toegel. 1; voor het teekenen 5, toegel. 3, afgew. 2; voor de gymnastiek 5, toegel. 4, afgew. 1; 9 kandidaten voor den rang van hoofdonderwijzeres, toegel. 4, afgew. 5; 47 kandidaten voor dien van huiponderwijzeres, toegel. 17, afgew. 30; 1 voor huisonderwijzeres in de vakken *a*, *b*, *c*, *e*, *f*, *g* en *h*, toegel. voor de vakken *b*, *f* en *g*; voor de Fransche taal, volgens art. 1 der wet (onderwijzeressen), 34, toegel. 22, afgew. 12; voor de Hoogduitsche taal, volgens art. 1 (onderwijzeressen), 12, toegel. 5, afgew. 7; voor de Engelsche taal, volgens art. 1 (onderwijzeressen), 19, toegel. 14, afgew. 5: voor de Engelsche taal, volgens art. 72, 1, toegel. 1; voor de handwerken voor meisjes 21, toegel. 19, afgew. 2.

De Nederlandsche Maatschappij ter Bevordering van de Afschaffing der slavernij heeft zich, naar aanleiding van het in hare algemeene vergadering op 7 dezer genomen besluit, tot de Tweede Kamer der Staten-Generaal gewend, met het eerbiedig verzoek, dat de thans aanhangige nieuwe ontwerpen van wet tot opheffing der slavernij, door de Kamer nog in hare tegenwoordige zitting in beraadslaging worden gebragt en aangenomen, hetgeen zij in den tegenwoordigen stand der zaak allezins mogelijk acht.

Met tevredenheid mag de Maatschappij tot bevordering der toonkunst terugzien op het door haar op Donderdag jl. gegeven concert in het Park; zoowel de rijke en gelukkige verscheidenheid van het programma als de vereeniging der drie solisten: Mw. Offermans v. Hove uit 's Hage, de Heer C. Schneider uit Wiesbaden en de Heer D. uit 's Bosch, verdienen lof, terwijl de uitvoering veel goeds opleverde. Het programma opende met den 147sten Psalm voor koor en tenor-solo met orchest-begeleiding, gecomponeerd door den met roem bekenden Georg Vierling; de fraaije tenor-solo werd door den Heer Schneider voortreffelijk wedergegeven en het geheele werk maakte een goed effect. De Albrecht Beiling van Frans Coenen, eene indrukwekkende goed geschreven compositie, waarvan text en muziek in zoo volkomene overeenstemming zijn, volgde als tweede nummer; de Heer D. uit 's Bosch droeg met krachtig, vol en zuiver geluid de partij van Beiling voor; uitstekend was zijne voordragt vooral bij de woorden: „Dat ik nog eens hen aan mijn harte drukk', enz." Het koor kweet zich goed, maar had soms meer kracht, meer gloed aan den dag kunnen leggen; misschien lag dit aan de sopraan- en tenorstemmen die niet zoo wel bezet waren of ten minste niet zoo krachtig klonken als de alt- en basstemmen. Na de pauze werd eene fraaije concert-ouverture van den directeur Richard Hol, met kracht en uitdrukking door het welbezet orchest uitgevoerd; het strijkkwartet was krachtig en goed vertegenwoordigd en maakte daardoor ongemeenen indruk; het Geestelijk Avondlied van den vermaarden Carl Reinecke, werd daarop regt goed voorgedragen; de tenorsolo werd uiterst smaakvol door den Heer Schnieder gezongen, wij kennen weinig werken van dien aard, die zoo in de ziel grijpen als dit avondlied; het is een waar pronkjuweel van den gevierden toondichter. Hiller's Lorelei was een gelukkig besluit van den avond; Mw. Offermans-van Hove toonde zich haren naam waardig; hare voordragt was uitstekend, haar zuiver omvangrijk orgaan, hare geheel eenige opvatting verdienen den grootsten lof; waardig stond de Heer E. Schneider haar als den visschersknaap ter zijde, terwijl koor en orchest in vele opzigten zeer verdienstelijk waren en de reine stemming niets te wenschen overliet.

De zangvereeniging: *Musicae et Amicitiae* gaf gisteren avond in het locaal de Vereeniging hare eerste uitvoering in dit jaar, welke het bewijs leverde van den bloei en vooruitgang, waarin zij zich onder de leiding van haren bekwamen directeur, den Heer Wilh. Smits, bij voortduring verheugen mag. Het programma was zamengesteld als volgt: 1°. die Letzten Dinge, van L. Spohr; 2°. fragmenten uit de opera Joseph, van F. Méhul, en 3°. fragment uit het oratorium der Messias, van G. F. Händel. De twee eerste nommers slaagden het beste en verwierven in hooge mate den bijval der aanwezige leden en genoodigden. De bas-solo in *die Letzten Dinge*, werd gezongen door den Heer B., die deze zware partij op uitmuntende wijze uitvoerde en wiens schoon, zuiver en krachtig orgaan diepen indruk maakte; bij herhaling vielen hem de levendigste bijvalsbetuigingen ten deel. Ook de sopraan- en alt-solo hielden zich goed; de tenor was echter soms wat zwak. De moeijelijkheden van het stuk in aanmerking genomen, komt allen lof toe, even als het koor, dat zich door zuiverheid, maatvastheid en aplomb onderscheidde. Het fragment uit de opera Joseph, opende met het mannenkoor: *Dieu d'Israël, père de la nature*, dat zeer schoon werd voorgedragen, even als het daarop volgende vrouwenkoor. De verschillende solo's werden door de HH. J. en v. d. V. en Mej. R. naar eisch vervuld; inzonderheid verwierf deze laatste zich bij herhaling bijvalsbetuigingen en meer dan eens werd zij teruggeroepen. Luide en algemeen waren de toejuichingen, waardoor de aanwezigen aan het einde van dit nommer hunne ingenomenheid met de goed geslaagde uitvoering te kennen gaven. Het orkest had intusschen, vooral bij de begeleiding der solo's, meer bescheiden kunnen zijn. In het slotnommer: Der Messias voldeed ons het recitatief en Aria minder dan het koor; het komt ons voor dat deze partij voor de zangeres, die haar voordroeg, en aan wier verdiensten en geoefendheid wij regt laten wedervaren, voor alsnog te zwaar is. Na dit nommer riep het publiek den Directeur Wilh. Smits terug en begroette hem met een langdurig en levendig gejuich.

Men verzoekt ons te melden, dat het werk van den Heer Arnold Schaepkens *Trésor de l'art ancien en Belgique*, zoowel door H. M. de Koningin als Z. K. H. Prins Frederik, voor hunne resp. Bibliotheken is aangekocht geworden.

Wij vernemen, dat de bliksem heden ochtend is geslagen in den trasmolen aan de Weesperzijde. De molen moet dien ten gevolge tot den grond zijn afgebrand.

Gelijk men weet, werd de plegtigheid der onthulling van het standbeeld van Ary Scheffer ook bijgewoond door Prof. E. Renan van Parijs. Deze, thans een paar van de voornaamste steden onzes lands bezoekende, is gisteren morgen te Leyden gearriveerd, waaromtrent ons van daar het volgende wordt gemeld:

„Naauwelijks was gisteren het zekere berigt dat prof. E. Renan van Parijs Leiden zou bezoeken, ter oore gekomen van de theol. studenten alhier, of eenigen uit hun midden besloten informatien in te winnen of het hem niet onaangenaam zou zijn, door Leydens theologanten begroet te worden.

„Des voormiddags nu, ten tien ure, begaven zich een 25 tal hunner met eenige litteratoren op weg naar den hoogleeraar Kuenen, waar de gelegenheid zou zijn Renan te complimenteren.

„Bij monde van den Heer J. H. T. de Vogel betuigden zij daar den professor hunne sympathie in zijn lot en hunne hooge bewondering en belangstelling omtrent de diensten, die hij der wetenschap bewees. De Heer Renan zeide zeer getroffen te zijn door het bewijs dat men buiten zijn vaderland zoo ingenomen met hem was. Hij onderhield zich met eenigen allerminzaamst over het onderwijs in Frankrijk en betuigde zijn verlangen naar de vrijheid, die de eere en de roem is van Leydens academie."
(*N. R. Ct.*)

De Vectis met de mail uit Oost-Indië en China is Donderdag namiddag ten 4 ure van Malta naar Marseille vertrokken.

Volgens berigt van de Pruisische postadministratie, is de pakketvaart op Zweden, zoowel tusschen Stralsund en Ystadt als die tusschen Stettin en Stockholm, weder voor den duur van het gunstige saizoen geopend. De eerstgemelde booten vertrekken even als in het vorige jaar: van Stralsund, iederen Zondag en Donderdag des middags ten 12 ure, na de aankomst van den post die des avonds te voren ten 6¾ ure uit Berlijn is vertrokken; van Ystadt, elken Dingsdag en Zaturdag des morgens, na de aankomst van den post uit Stockholm. De booten daarentegen bestemd voor de dienst tusschen Stettin en Stockholm, vertrekken op de nagemelde dagen van Stettin des middags na de aankomst van den spoortrein uit Berlijn van 6.40 's morgens; en van Stockholm ten 8 ure des morgens. De vertrekdagen zijn: van Stettin: 6, 13, 18, 23 en 28 Mei; 3, 8, 13, 18, 23 en 28 Junij, Julij en Augustus; 3, 8, 16, 23 en 30 September; 7, 14, 21 en 28 October; 4, 11, en 18 November; van Stockholm: op dezelfde dagen hierboven voor het vertrek van eene boot uit Stettin aangewezen, met uitzondering alléén van 18 November, wanneer er geene boot van Stockholm meer vertrekt. De overtogt tusschen Stettin en Stockholm geschiedt bij gunstig weder in den tijd van 48—54 uren. De belanghebbenden worden oplettend gemaakt op het gebruik hetwelk van deze verschillende booten tot de verzending van brieven te maken is. Daartoe bestaat ook voor dit Rijk de gelegenheid door tusschenkomst van alle postkantoren.

---

* 'sGRAVENHAGE, 10 Mei. Wij vernemen dat de Minister van Financien, nu de gemeenteraad heeft geweigerd de door hem gestelde voorwaarden aan te nemen, aan dezen heeft te kennen gegeven, dat hij het Bosch niet aan de gemeente wil overgeven.

— Het hier ter stede bestaande tooneelgezelschap: „Kunst en Oefening zij ons Doel" zal eerstdaags eene tooneelvoorstelling geven ten behoeve van de slagtoffers van den brand te Enschedé.

'sGRAVENHAGE, 10 Mei. Heden namiddag heeft er bij Z. K. H. Prins Frederik, op HD. kasteel het Huis de Paauw, in de groote zaal, een prachtig diner plaats gehad, waaraan de leden van het corps diplomatique en vele andere genoodigden hebben deel genomen.

— Naar men verneemt, is er concessie aangevraagd tot het daarstellen van eene stoombootdienst, gedurende de zomermaanden, van deze stad naar Scheveningen en vice versa.

— Het parochiaal kerkbestuur van den H. Jacobus alhier heeft bekend gemaakt dat het R. C. kerkgebouw op het Binnenhof, op zijnen last, door vier deskundigen naauwkeurig is onderzocht, en dat er geen de minste grond bestaat voor eenige bekommering of ongerustheid over de hechtheid van dat aan de Catholijken dierbare kerkgebouw.

* VOORBURG, 19 Mei. Ten stelligste wordt verzekerd dat H. K. H. Prinses Marianne der Nederlanden weldra haar landgoed Rusthof alhier zal betrekken.

SCHIEDAM, 10 Mei. Door burgemeester en wethouders is besloten, dat op Woensdag 14 Mei a. s. des voormiddags ten 11 ure, eene algemeene schaalcollecte aan de huizen der ingezetenen zal plaats hebben ter inzameling van liefdegiften voor de ongelukkige slagtoffers van den brand, waardoor de stad Enschede dezer dagen schier geheel vernield is.

DELFSHAVEN, 10 Mei. Morgen zal door de zich hier gevormd hebbende commissie voor Enschedé eene collecte aan de huizen der ingezetenen gehouden worden, ten einde zoo spoedig mogelijk tot leniging van die ramp te kunnen bijdragen.

** UTRECHT, 9 Mei. Naar men verneemt is het bevel over de troepen der artill., welke in de vlakte te Waalsdorp nabij 's Gravenhage gedurende de maanden Julij, Aug. en Sept. zullen kamperen, opgedragen aan den majoor Moorrees van het 1ste reg. vest.-artill. te Gorinchem gestationeerd, aan wien als adjudant is toegevoegd den kapt. v. Vugt van gemeld regement.

ARNHEM, 10 Mei. Naar men verneemt is Lijsje van Schipbroek, huisvrouw van Berend van de Pol (zijnde eene der door het provinciaal geregtshof van Gelderland ter zake van vergiftiging ter dood veroordeelden), die korten tijd geleden in het huis van verzekering alhier is bevallen, aldaar overleden.

* HARDERWIJK, 9 Mei. Den 2den der volgende maand zal van het koloniaal werfdepot alhier naar Rotterdam vertrekken een det. suppletie-troepen, sterk 50 onder-officieren, korporaals en manschappen, die des namiddags zullen embarqueren aan boord van het daar ter plaatse liggende schip Pieter, gezagvoerder H. Hoogenwerff. Dat detach. zal naar Java worden overgebragt onder bevel van den gepensioneerden kapitein van het O. I. leger H. A. Steenmeijer en is bestemd om ter kuste van Guinea een aantal aldaar voor de dienst in O. I. aangeworvene militairen van Afrikaanschen oorsprong over te nemen, welke met gezegden bodem mede naar Java zullen vertrekken, terwijl ook van het koloniaal werfdepot alhier een 12tal gewezen Indische militairen van laatstgemelde categorie naar St. George d'Elmina terugkeeren. Het medegeleide van dit detachement bestaat uit de navolgende officieren: de 2de luitenants der inf. W. J. J. Rijnders, A. Benjamins en L. E. Zegers, allen van het O. I. leger.

DOCKUM, 8 Mei. De handel in vlas was in het laatst der vorige maand steeds afnemende, ofschoon de aanvoer iedere week verminderde, verflaauwde ook de kooplust, waardoor de prijzen steeds achteruit gingen; de besteede prijzen verschillen aanmerkelijk, daar de gemeenste soort is verkocht voor 80 c. en de puikste voor ƒ 2.65 per bundel. Granen met weinig aanvoer, achteruitgaande. Gedroogde chichorij flaauw. Levende have steeds hoog in prijs en zeer gevraagd, het overschoone weder veroorzaakt, dat de weiden overvloedig van gras zijn voorzien.

* ZWOLLE, 10 Mei. Door Gedeputeerde Staten is in dit gewest eene algemeene collecte uitgeschreven ten behoeve der slagtoffers van den brand te Enschedé.

Door den commissaris des Konings is van Z. K. H. Prins Hendrik eene som van ƒ 300 ontvangen, tot leniging van die ramp.

ZWOLLE, 10 Mei. Wij vernemen, dat door den burgemeester van Wijhe aan den commissaris des konings het denkbeeld is aan de hand gegeven, om de door den brand te Enschede ongelukkig gewordenen, die zonder woning zijn, bij wijze van vrijwillige inkwartiering in andere gemeenten huisvesting en voeding te verschaffen, in welk geval genoemde burgemeester in zijne gemeente genoegzame bereidwilligheid denkt te vinden, om gedurende eenigen tijd een paar honderd dier ongelukkigen kosteloos te plaatsen.

— Men verneemt, dat van regeringswege voorstellen zouden zijn gedaan aan den Heer Procureur Generaal Mr. P. M. van Goens, om bij de bestaande vacature, tot president van het provinciaal geregtshof in Overijssel te worden benoemd. Het is niet zeker, dat die Heer genegenheid zou hebben, om zijne tegenwoordige waardigheid voor die eervolle bevordering te verwisselen. (*Prov. Ov. Ct.*)

* ENSCHEDE, 9 Mei. Heden morgen ruim ten 9 ure is Z. E. de minister van binnenlandsche zaken hier aangekomen, ten einde het tooneel der verwoesting te aanschouwen. Opmerkelijk is het dat de fabriek der Heeren van Heek en C°. gespaard is, terwijl rondom alles door het vuur is weggerukt. Trouwens er valt van deze vreeselijke ramp weinig meer te zeggen, dan dat alles is vernield; het geredde is niet noemenswaard. Naauwelijks hadden de ingezetenen hunne kleederen bijeengepakt, en naar een ander gedeelte der stad vervoerd, of ook daar braken de vlammen uit en het met levensgevaar geredde werd midden op de straat eene prooi der vlammen.

* ALMELO, 10 Mei. Heden namiddag ten 2 ure ontstand er brand in de kleine katoenspinnerij alhier, die niettegenstaande den hevigen wind met behulp van drie brandspuiten spoedig is gebluscht, zoodat het gebouw is gespaard gebleven.

VLISSINGEN, 9 Mei. Z. M. heeft den kapitein Jhr. E. R. van der Wijck, kommanderende de 10 kompagnie van het 2de regement vesting-artillerie alhier in garnizoen, op zijn verzoek voor een jaar gesteld op non-activiteit.

* 'sHERTOGENBOSCH, 10 Mei. Van wege het departement van binnenl. zaken zijn alhier aanbesteed de volgende werken: 1°. Het onderhoud van de schipbrug over de rivier de Maas te Hedel, ingaande met den dag der goedkeuring en eindigende 31 Dec. 1863, aangenomen door den Heer J. A. Huijskes, te Hedel, voor ƒ 8128; 2°. Het maken van houten paalregels aan de benedenzijde der sluis N°. 9 der Zuid-Willemsvaart, aangenomen door den Heer J. Killings te Heize, voor ƒ 3492.

Ten behoeve van de Noodlijdenden door den BRAND te **ENSCHEDE**, is aan het Bureau dezer Courant ontvangen: Van de Directie van het *Algemeen Handelsblad* f 100; N. C., VD. G. 835 1 Muntb. f 10; J. C. F. f 5; N. N. f 2; C. H. f 2.50; H. A. f 15; B. te Purmerend 1 Muntb. f 10; N. N. 1 Muntb. f 10; M. S. uit een Spaarpot f 1.05½. Totaal f 155.55½.

LAATSTE BERIGTEN.

VERUCRUZ, 9 April.

De bevolking is ten hoogste ontevreden wegens de houding van Juarez.

KONSTANTINOPEL, 10 Mei.

Ismael-pacha heeft het fort Medoun ontzet, hetwelk de Montenegrijnen hebben belegerd; Omer-pacha is heden te Scutari aangekomen.

WEENEN, Zaturdag 10 Mei.

Slotkoersen: 5 pCt. Metall. 71.80; Dito Nat. 84.80; Bank-Act 850; Noordbaan Dito —; Credit-Anst. 218; Fr. Oost. Spoorw. 274; Nieuwe Lomb. 235. — Wissel: Londen 132.40; Goud —.

BERLIJN, Zaturdag 10 Mei.

Rogge: Mei/Junij 50½, Junij/Julij 49¾. *Raapolie*: Mei/Junij 13¼; Junij/Julij 13¼.

BERLIJN, Zaturdag 10 Mei.

Slotkoersen: 5 pCt. Met. 54¼; Dito Nat. 64¼; Stiegl. 5de Serie 86¾; Dito 6de Serie 96⅞; 5 pCt. Eng. Russen 96¾; 3 pCt. Nieuwe Dito 60; 4½ pCt. Pruisen 100⅞. — Wissel: Londen 2/m. 6.22½; Parijs 2/m. 80⅞; Hamburg 2/m. 150¾; Amsterdam 2/m. 142½; Weenen 2/m. 76¼; Petersb. 3/w. 97.

FRANKFORT, Zaturdag 10 Mei.

Slotkoersen: 5 pCt. Metall. 52¾; Dito Nation. 62½; 3 pCt. Spanje 48¾; 2 pCt. Dito 43⅞. — Wissel: Londen 118¾; Weenen k. z. 88⅞.

HAMBURG, Zaturdag 10 Mei. slotkoersen 3 pCt. Mexic. 30½; 3 pCt. Russen 57¾; 3 pCt. Spanje 45¾; 2 pCt. Dito 41⅜; Vereinsbank 101½; Noord-Duits. Dito 95¾. — Wissel: Londen —.—; Amst. —.—.

TURYN, Zaturdag 10 Mei.

Volgens berigt uit Napels van heden was de Koning gisteren avond aldaar teruggekomen, en zou Z. M. heden avond vertrekken naar Messina, alwaar Z. M. voornemens was een dag te vertoeven. Maandag a. s. zou de Koning naar Reggio gaan en den daaropvolgenden dag naar Napels terugkeeren.

Prins Napoleon wordt aanstaanden Woensdag verwacht.

Z. M. de Koning heeft heden in eene afscheids-audientie ontvangen de officieren van de Fransche vloot, welke naar Palermo onder zeil gaat.

Aan de rooverijen te Gargano is voor goed een einde gemaakt. In den afgeloopen nacht waren 50 roovers de grenzen van den Pauselijken Staat overschreden en voortgerukt tot aan de voorposten te Civitalle. Zij werden echter teruggedreven en trokken de grens weder over met achterlating van wapenen en bagage.

Sardinische 5 pCt. 72.40.

CADIX, Zaturdag 10 Mei.

De Spanjaarden zijn te Orizaba bijeengetrokken. De Franschen zijn den 4den naar Cordova opgerukt; den 5den heeft Juarez voldoening aangeboden en de hoofden der verbonden legers waren bijeengekomen om daarover te beraadslagen. Almonte won veld; de reactionairen, ten getale van 12,000 man, hadden zich bij hem aangesloten.

PER TELEGRAAF.

LONDEN, Zondag 11 Mei.

Reuter's Office heeft de volgende telegrammen ontvangen:

BOMBAY, 27 April. Shirtings met levendigen handel. Twist en Katoen nagelijks geanimeerd en rijzende; Broach 220. Koper flaauw. Opium: Malva 1560 a 1585. Wissel Londen 2.0½, Vrachten 62.6 a 65.

CALCUTTA, 25 April. Shirtings onveranderd. Twist goed gevraagd. Koper tot scheepsbekleeding met levendige omzet, tot dakbedekking gevraagd, de prijzen konden zich echter moeijelijk staande houden. Lijnzaad hooger. Rijst stil. Wissel Londen 2.0⅝. Vrachten 65 a 67.6. De invoerregten op den tabak zijn verminderd tot op 20 pCt. van de waarde.

FRANKFORT, Zondag 11 Mei (Effecten-Societeit). 5 pCt. Metall. 54¼ p.; Dito Nation. 63⅞; Bank-Actien 757; Cred.-Actien 196½; Aand. 1858 100 fl. 119¾; Dito 1860 500 fl. 76 p. — Wissel: Weenen k. z. 89½; Amst. k. z. 100⅝; Londen 118⅝.

PARIJS, Zondag 11 Mei.

De *Moniteur* behelst het volgende: Z. K. H. Prins Napoleon is gisteren van hier vertrokken om bij zijn schoonvader, den Koning van Italie, een bezoek af te leggen. Z. K. H. is door den Keizer met geene staatkundige zending belast.

ROME, Zaturdag 10 Mei.

De Paus heeft heden den Onderkoning van Egypte met koninklijke eerbewijzen in gehoor ontvangen; de Onderkoning is vervolgens naar Civita Vecchia vertrokken.

MADRID, Zaturdag 10 Mei.

De maarschalk O'Donnell heeft met den Franschen gezant, den Heer Barrot, eene bijeenkomst gehouden, waarin gesproken is over de Mexikaansche aangelegenheden; deze bijeenkomst is tot beider genoegen afgeloopen.

In de kamer der afgevaardigden is met eene overgroote meerderheid het voorstel verworpen, strekkende om amnestie te verleenen aan de veroordeelden van Loya.

Er is een gerucht in omloop, dat de Koning van Portugal voornemens is een huwelijk te sluiten met eene dochter van den Koning van Italie.

MADRID, Zaturdag 10 Mei. Sp. 3 pCt. 50.65; 2 pCt. Dito 41.40.

TEXEL, Zondag 11 Mei.

Binnen: Margareth, Mc'Donald Shaw, Sunderland. - Twenthe, S., Hull. Uitgezeild: Amicitia, Holmboe, Sundswall. - Kiandra, v. d. Meer van Kuffeler, Swartwick.

HANDELSBERIGTEN.

AMSTERDAM, Zondag 11 Mei.

VERFWAREN: Java *Indigo*: De stemming blijft voortdurend zeer vast en werd er hier en daar zelf reeds een klein avans betaald. De omzet bedroeg na de veilingen ongeveer 100 kisten. *Cochenille* met beperkte vraag. *Verfhouten*: St. Domingo weder iets hooger gehouden, doch met weinig omzet. *Geelhout* tot vorige prijzen te koop. *Kadranghout* is in loco en zeilend tot f 10 aan de markt; andere soorten zonder handel. *Harst*: Tot iets hoogeren prijs werden 300 v. bruine Amerik. voor uitvoer afgedaan en houdt men thans wederom hooger met het oog op de sterk verminderde voorraad. *Terpentijnolie* met meer vraag en handel tot verhoogden prijs. *Quercitron* tot vorige prijs te koop doch met gering vraag. *Zwavel* weinig gezocht. *Lood*: Bij partij is op levering tot f 11⅝ te koop. *Meekrap* tot vaste prijzen met matigen handel.

DROOGERIJEN, ENZ.: Behalve den afloop der veilingen reeds gemeld, valt weinig mede te deelen; omzettingen waren onbelangrijk. Van Bindrottingen werden 2570 bossen ex *Diligence* afgedaan.

Aanstaanden Donderdag 15 Mei, komen te Rotterdam 768 p. Brazil Tabak, directe aanvoer pr. Bahiana, aan de markt.

SCHIEDAM, 10 Mei. Rogge verkocht 143/2 ℔ Riga Poolsche f 242 6/w.

LEYDEN, 10 Mei. Boter p. ½ vat, 1ste kwal. f 42 a 46; dito 2de f 38 a f 41; dito per ℔ f 1.15 a 1.05 en f 0.95 a 1.02½.

DELFT, 10 Mei. Kom. Kaas, f 11 a 14. Ter markt 53 stapels, weg. 12,538 K°.

LEEUWARDEN, 9 Mei. Aan onze markt van heden waren de aanbiedingen van alle Graansoorten klein; de stemming ten gevolge der schoone weersgesteldheid was flaauw en werden alle artikelen lager afgegeven. *Tarwe*: 72, 74 ℔ puike f 9.40, 10; 69, 71 ℔ knappe f 8.50, 9; 68, 71 ℔ ordin. en beuwpuntige f 8, 8.75; roode bijna zonder handel en als voren te noteren. — *Rogge* in de buitenl. soorten bij gerijven tot verlaagde prijzen verkocht: 69, 70 ℔ Odessa f 7.10; 72, 73 ℔ Pruis. f 7.80, 8 10; inl. soorten niet ter veil. — *Boekweit* met vele aanbiedingen en weinig handel; 68, 70 ℔ Fries. Zand f 6.90, 7.30; 68, 70 ℔ Holst. f 6.50, 6.90. — Wintergarst met eenige vraag voor Pekderij en ongeveer als voren verkocht; 60, 63 ℔ f 5 15, 5.60. Zomer weinig begeerd. — *Haver* tot 10 c. lager met eenigen kooplust. 48, 50 ℔ fijne f 3.70, 3.90; 44, 47 ℔ korte voer f 3.60, 60; 42 ℔ lange f 2.90, 3.10. — *Kool-* en *Lijnzaad* zonder handel. — *Canariezaad* in een doen en naar kwal. van f 7 tot 9 verkocht. — *Paardenboonen* f 6.75 tot 7.25. — *Duivenboonen* f 8.25.50 en *Waalsche* f 6 tot 7.25 naar kwal. — *Boter* f 45.

De aanvoer en gedane prijzen aan de Veemarkt waren heden als volgt: 1098 Runderen, als: 85 vette Koeijen f 105 a 245; 428 melke dito f 85 a 190; 212 vare dito f 75 a 155; 136 kalf dito f 80 a 195; 66 vaarzen f 60 a 135; 31 pinken f 35 a 70; 54 Ossen f 110 a 260; 13 Stieren f 20 a 55; 68 vette Kalveren f 8 a 42; 592 Varkens, als: 26 vette dito f 50 a 88; 124 magere dito f 14 a 52; 442 dito Biggen f 3 a 15; 473 Schapen, als: 176 vette Schapen f 15 a 32; 95 melke dito f 9 a 16; 72 magere dito f 8 a 13; 130 jonge Lammeren f 3 a 6; 4 werkpaarden f 35 a 90. Alle soorten nagenoeg gelijk aan de vorige week.

GRONINGEN, 9 Mei. De omzet aan onze markt was heden niet groot. Tarwe weinig in omgegaan. Rogge: Buitenl. 10 c. lager; nieuwe als voren. Boekweit werd tot vorige prijzen aangeboden. Garst stil. Haver in alle soorten tot ruim vorige prijzen coulant opgeruimd. Paardenboonen in de beste soorten wel te plaatsen. Gort flaauw. Raapolie f 42¼ a ½. Lijnolie f 34½ a 35.

ZWOLLE, 9 Mei. Heden werd alhier de groote Meimarkt gehouden. Er waren ruim 600 runderen ter markt, zijnde een aanzienlijk getal minder dan ten vorigen jare. De oorzaak daarvan is het gemis van aanvoer uit Friesland en N.-Holland. De handel was zeer geanimeerd en alles ging buitengewoon vlug van de hand; hoogstwaarschijnlijk mede om den uiterst gunstigen toestand waarin de weilanden zich bevinden. Volgens de prijzen van heden zal er met de betaling van p. m. f 50 weidegeld per koe, in het aanstaande najaar nog wel aan geen goedkoop rundvleesch te denken zijn, ten ware het vee op eene buitengewone wijze groeide.

DEVENTER, 9 Mei. Heden waren de prijzen als volgt: Tarwe f 9.50 a 12; Rogge f 7.50 a 8.25; Boekweit f 7 a 7.75; Garst f 5.75 a 6.25; Haver f 3.50 a 4.25 alles per mud. Boter f 18.75 a 20.25 per ⅛ ton.

BEILEN, 6 Mei. Op de gisteren alhier gehouden jaarmarkt waren aangebragt 386 koeijen en pinken, die van f 38 tot 120 ophragten, 890 varkens, waarvan de ouden zijn verkocht voor f 13 tot 34, de biggen van f 2.50 tot 5.25; 12 Friesche Schapen, die van f 10 tot 12 en 25 geiten, die f 4 a 6 ophragten. De handel in runderen was traag, althans de prijzen niet hoog. Oude Varkens waren willig, biggen niet zoo hoog in prijs.

MIDDELBURG, 8 Mei. De aanvoer van Tarwe was heden onbelangrijk en echter meer dan toereikend voor de flaauwe vraag; daar er niet dan voor de consumtie werd gekocht en daar houders echter meestal hooger gestemd waren, zoo heeft men voor het weinig gekochte ruim vorigen weekprijs moeten betalen. Rogge bleef tot vorigen weekprijs zonder handel. Garst zoo winter als zomer niet gevraagd, tot ruim 20 c. lager zijn einde beurs enkele monsters afgegeven. Naar haver bestond eenige vraag, doch houders hielden te hoog om daarin zaken te doen. Boonen en Erwten zonder vraag of handel.

Het te velde zijnde Koolzaad staat niet alleen in vollen bloei, maar zelfs is er reeds een gedeelte van gespeend en blijft bij voortduring hoop geven op een goed gewas.

Raapolie f 47. Patentolie f 49. Lijnolie f 40. Per vat op 6 weken, a contant f 1 lager. Raapkoeken f 94 per 1040 stuks. Lijnkoeken f 12.50, zachte dito f 14.50 per 104 stuks.

ANTWERPEN, 10 Mei. Heden werd de afloening bekend van 2500 b. Brazil *Koffij*, restant per Cesar, tot zeer vaste prijzen.

HAMBURG, 9 Mei. *Koffij*: De verkoopen sedert den 2den dezer bestonden uit 5000 b. Rio en Santos van 5¼ a 7¾ sch. en 2000 b. Laguayra van 7½ a 9½ sch.; de omzet zou levendiger geweest zijn, wanneer de voornaamste houders zich meer genegen betoond hadden, hunne prijsvorderingen iets te verminderen. — *Ruwe Suiker*: Dit artikel was wederom zeer stil en de prijzen zijn flaauw. — *Rijst* goed prijshoudend doch zonder kooplust. — *Katoen* flaauw. — *Tabak* onveranderd. Uit de eerste hand werden verkocht 600 cer. Domingo, 159 cer. Havana, 160 p. Brazil, en 163 p. Mexic. — *Verfhout* met weinig vraag, alleen voor Blauwhout toont zich tot de verlaagde prijzen meer aftrek. — *Huiden*: De stemming is flaauw, ten gevolge van het ongunstig resultaat der Leipziger mis; de verkoopen bestonden uit ca. 4600 st. Porto-Allegro ex Albertus, zeilende, en 4200 st. gez. Rio Grande ex Elise, waarvan de eerstgemelde lading thans gearriveerd is, en 21 b. Oostind. Kips. — *Peper* vast. — *Piment* stil. — *Krenten en Rozijnen* met meer attentie en hooger gehouden. — *Raapolie* vast, pr. Mei 29 mb., pr. Oct. 27⅛ a 27 mb. — Van *Lijnolie* pr. Mei werden heden 1000 centenaars tot 26½ mb. verhandeld. — *Palmolie* zonder orders, la. Lagos houdt men op 29½ mb. — *Traan*: Voorraad zeer klein en prijzen vast. — *Talk*: Amerikaansche aangeboden. — *Potasch*: 1a. Petersb. tot 18 mb. aan de markt, op levering lager. — *Granen*: De markt is stil, naar Rogge en Haver vertoont zich evenwel iets meer vraag; van de Pruis Oostzeehavens werd 80 ℔ Rogge per Mei tot 79 a 79½ rd. verkocht. Van Tarwe gaan de prijzen langzaam achteruit.

PETERSBURG, 3 Mei. *Talk*: De houders zijn geretireerd; men gelooft thans bijna algemeen, dat wij niet meer dan 100,000 v. zullen ontvangen, terwijl men gerekend had op 110,000 v. Voor prima gele heeft men rs. 50 betaald en 300 v. op Aug. met avans zijn afgedaan a 48½ rs. — *Potasch* met weinig handel; van prima Kasan werden 200 v. per Julij gedaan a rs. 24½ met avans, 80 v. a 23.75 met al het geld; per Aug. 150 v. a rs. 24 met avans. — *Hennep* prijsh., ofschoon er minder omgaat. — *Granen* zonder eenige vraag, disponibele Rogge met verkoopers a rs. 7.75. — *Lijnzaad* gezocht, met tamelijk hooger gehouden, puik Morshansky op levering in Aug. rs. 11¾ a 12 met 6 rs. maar er zijn geen koopers dan tot 50 cop. minder. — *Wisselkoers* op Amst. 172.

LONDEN, 9 Mei. *Suiker* vast met goeden omzet: van W. Ind. soorten zijn 1020 v. verkocht; in de meeste gevallen zijn de prijzen 6 p. lager. Op levering heeft men afgedaan 2060 k. Havana per *Statesman* N°. 13 a 26.9 voor de Oostzee; 605 v. 368 vtjs. Cuba Moscovados per *Maria* a 22.3 en 2622 k. Havana per *Pasiega* N°. 12½ a 25 sh. 6 p. — *Koffij*: Native prijsh., goed ord. 73.6 a 74 sh. Uit de hand heeft men 600 b. Singapore Java tot geheimen prijs afgedaan. — *Rijst* stil; in veiling werden 9804 b. Beng. aangeboden, waarvan 1500 b. koopers vonden, gering Ballam 7.6 a 8 sh., goed nieuw blank 13.6. Het restant werd opgehouden, doch later zijn ca. 700 b. gering blank a 10 sh. en 600 b. goede kwal. a 14.6 uit de hand gedaan. — *Salpeter* hooger gehouden. — *Lijnzaad* 1 sh. lager. — Schotsch *IJzer* 53.3 a 53.4½. — *Lynolie* 37 sh. — *Talk* onveranderd.

LONDEN, 9 Mei. De aanvoeren van inlandsche Granen waren niet groot, van buitenl. redelijk; Meel echter werd niet veel aangebragt. Tarwe zoo binnen- als buitenl. bedong vorige prijzen. Meel als voren, Amerik. 26 a 30 sh. Garst flaauw. Erwten en Boonen prijsh. Goede Haver bedong vorige prijzen.

Fondsen en Beurstijdingen.

LONDEN, Vrijdag 9 Mei. Consols zijn, ten gevolge van meerdere vraag naar geld en eenigen uitvoer van specie, ¼ pCt. gedaald. Meest alle buitenl. fondsen zijn flaauwer. Nieuwe 6 pCt. Turken daalden ½ en Oude Dito ¼ pCt. Ook waren 3 pCt. Spaansche en Coupons Bewijzen ¼ pCt. lager. Sp. 2 pCt. Werk. Schuld en Passive daalden ⅛ pCt.

Consols 3 pCt. cont. 93⅛ a ⅝; Dito op 10 Junij 92¼ a ⅜ ex div.; Braz. 4½ pCt. 1852/58/60 92¾; Chili 4½ pCt. 86½ a 87; Deenen 1825 3 pCt. 84; Egypt. 7 pCt. 2½, ¾, ⅜, ¼ premie; Mexico 3 pCt. 31⅜ a 32⅛; Dito op 15 Mei 32; Portug. 1853 3 pCt. 45¾; Dito op 15 Mei 46 a 45⅝; Russen 1822 5 pCt. 96; Dito op 15 Mei 97⅛ a 97; Dito 1859 3 pCt. 66 ex div.; Sard. 5 pCt. op 15 Mei 82¾; Spanje 3 pCt. 54 a ½; Dito op 15 Mei 54¼; Dito 2 pCt. 44¼; Dito op 15 Mei 44½ a ¾; Dito Passive 19⅛ a ¾; Dito Cert. Coup. 8⅜ a ¾; Turken 1854 6 pCt. 80¾ a 81; Dito op 15 Mei 80¾ a 81¼; Dito 1858 op 15 Mei 70½ a 71; Dito 4 pCt. Geguar. 102⅞; Holl. 2½ pCt. 64¼; Dito Cert. 4 pCt. 100; Italie 1861 5 pCt. 70⅞, 71 a 70¾.

Scheepstijdingen.

HELVOETSLUIS, 10 Mei. Het alhier van Dantzig gearriveerde schip Maria, kapt. Drewes, is in het kanaal door de Eng. stoomboot Beta in de zijde geloopen en heeft daardoor belangrijke schade bekomen.

LONDEN, 9 Mei. De Ned. stoomboot Amsterdam, van Hamburg naar Amsterdam, heeft 4 dezer bij dikken mist, 30 mijlen Ned. van Helgoland, overzeild de visschersmak British Hero, van Gravesend; van het volk dier smak hebben zich vier man in het want der stoomboot gered, doch de vijf overige manschappen waren niet te ontdekken.

LIVERPOOL, 8 Mei. Het stoomschip Danube, van Alexandria (E). met katoen en granen herwaarts gedestineerd, is gisteren op West Hoyle gestrand en gedeeltelijk gebroken; een gedeelte der lading is geborgen en alhier aangebragt.

MILFORD, 8 Mei. De Eng. schoener Tuskar, kapt. Fox, van Barrow naar Rotterdam, is alhier lek binnengeloopen.

LEITH, 8 Mei. Do stoomboot Osborne den 6den dezer van Rotterdam alhier aangekomen, heeft bij dikken mist 4 uren lang op Quarrel Sand bij North Berwick aan den grond gezeten, doch is digt gebleven.

NEW-YORK, 26 April. De bark Solonica, van hier naar Queenstown, is op zee in zinkenden staat door de bemanning verlaten.

BINNENGEKOMEN.

TEXEL, 9 Mei; Athenas, Dronau, Valencia. — 10 Mei; Scheveningen, v. d. Velden, Bat., vertr. 29 Dec. - Mentor, van 't Veer, Londen. - 3 Broeders, Kaspersma, id. - Hannah Mary, Gerrard, Newc. - Advena, Hales, Sunderl. - Economy, Baxter, id. - William & Catherina, Taylor, Scaham. - Nidelven, Holst, Holmstrand.

VLIE, 9 Mei; Vrouw Reina, Kruisinga, Stettin.

HELVOETSLUIS, 10 Mei; Ceres, Mannecken, Manzanilla. - Torquato Tasso, Bradhoering, Newy. - Harmonie, Lange, Alexandria (E.). - Geert Andries, Nievcen, Cefalonia. - Concurent, de Jonge, Triëst. - Patriot, Knowles, Benicarlo. - Marie Caroline, Lebez, Rédon. - Alfred, Leclerc, St. Malo. - Prosperity, Whiteley, Londen. - Madford, Stoneman, Newport. - Ann & Magareth, Evans, Cardiff. - Ann & Sara, Pickering, Runcorn. - EllenEdwards, Davies, id. - Orwell, Selley, Liverp. - Star, Robson, Newc. - Star, Weir, id. - Victoria, Dublin, id. - Washburn, White, id. - Oberon, Scharping, Libau. - E. Louise, Tuchsen, Dantzig. - Bernhard, Kuper, Stettin.

BROUWERSHAVEN, 10 Mei; Argo, van Teutem, Banjoew. n. Rott., vertr. 7 Jan. - Marchina, Smit, Livorno n. Dordt.

ZOLTKAMP, 7 Mei; Fokkina Emmechina, Folkerts, Stettin. - Geerdina Geertruida, Kramer, id. - Gesina Lammegiena, Braamhorst, id.

VLISSINGEN, 10 Mei; d'Ommelanden, Wieringa, Buenos-Ayres. - Roelfina Kuiper, Reinders, Santander.

HAMBURG, 8 Mei; Hendrika Jeltina, Lukkien, Bremerhaven. - Stoomvaart S., Amst.

CUXHAVEN, 9 Mei; Catharina, Oldenburger, Tschesmé.

BREMERHAVEN, 9 Mei; Geertina Kramer, Volkers, Delfzijl.

KIEL, 8 Mei; Leentje Dost, Rasker, Bremen.

BOLDERA, 5 Mei; ...., Schultz, Newcastle.

CHRISTIANIA, 3 Mei; Hanna Christensen, Wathne, Amst.

KOPENHAGEN, 10 Mei; Urania S., Amst. n. Stockholm.

ELSENEUR, 6 Mei; Maria Janna Jacoba Berendina, Staal, Dantzig n. de Maas. - Vertrouwen, Meijer, id. n. Zwolle. - Coert Cornelis, Klontje, Windau n. de Noordzee. - Anna Hendrika, Ebeling, Libau n. id. - Harmonie, van Peer, Bremen n. Norrköping. - Neptunus, Demmin, Dordrecht n. Wolgast. — 8 Mei; Medborgeren, Gullichsen, Nieuwediep n. Nerva.

HOLTENAU, 7 Mei; Etta Johanna, Groeneveld, Braunsburg n. Amst. - Elisabeth, Bos, Dantzig n. Kleinsiel.

RENDSBURG, 5 Mei; Ankelina, Steur, Anclam n. Antw. — 6 Mei; Hinderkina Jantina, Koning, Flensburg n. Rott. - Anna, Hoekstra, Stettin n. Gron. - Immanuel, de Jonge, id. n. id. - Roelfina, Prins, Bremen n. Randers. - 7 Mei; Perle, Janssen, Stettin n. Groningen. — 8 Mei; Taletta, Groenewold, Koningsb. n. Amst. - Otto, Faber, id. n. Dokkum. - Afina, Brockema, Stettin n. Hamburg.

LONDEN, 9 Mei; Annette Cathalina, Kramer, Leeuw. - Abeona, Christensen, Gron. - Ranger S., Harl. — In lading: 8 Mei; Madura, v. Bruggen, Bat. — 9 Mei; Kosmopolliet, Brand, Rio Jan. - Tetta Magaretha, Bus, Koogerp.

Bij NOORDVOORLAND, 7 Mei; Aaltje Brongers, Kuperus, Cardiff n. Randers.

Bij WIGHT, 7 Mei; Arendina, Smit, Girgenti n. Dordrecht.

CLYDE, 9 Mei; Alkmaar, Pitt, Suriname.

FALMOUTH, 8 Mei; Hermino, Roskamp, Alexandrie.

GREENOCK, 8 Mei; Gesina, Banting, Amst.

NEW-CASTLE, 7 Mei; in lading: de Vrede, van Rijn, Lissabon. - Adm. Metlin, v. Os, Kroonstad. - Aukje, Teensma, Petersb.

BONESS, 7 Mei; Earl Grey, Collins, Rott.

HULL, 8 Mei; Twenthe, Schuur, Kampen.

LIVERPOOL, 8 Mei; Hendrika, de Jonge, Lissabon. - In lading: Maria, Beekman, Nerva. - Cornelia, Meijer, Petersb.

NEWPORT, 7 Mei; Jan Freeseman, de Jonge, San Sebastian. - Lamberta, Karst, Bayonne.

SHIELDS, 8 Mei; Aurora, Jacobsen, Nieuwediep. - Hawthorn, Shields, id. - John Moslem, Fowler, Dordrecht. — 9 Mei; Susanna en Elisabeth, Ouwehand, Vlissingen.

POOLE, 8 Mei; Neeltje Cornelia, Niezen, Triëst.

ANTWERPEN, 10 Mei; Jacobus, Koning, Liverpool.

PAIMBOEUF, 7 Mei; Zeevaart, Landeweer, Amst.

BORDEAUX, 8 Mei; Ondine, S., Amst.

LOIRE, 7 Mei; Louise, Hildebrandt, Stettin.

GIBRALTAR, 27 April; Rotterdam, S., Rott. n. Palermo. — 30 April; Barend Bulsing, de Vries, Triest, (vertr. n. Hamburg).

TARRAGONA, 30 April; Gesina Hillegonda, Jansen, Swansea.

NEW-YORK, 25 April; Fairfield, Hull, Rott.

BOSTON, 22 April; Sirene, Schroot, Rott.

UITGEZEILD.

TEXEL, 10 Mei; Lion, S., Londen.

VLIE, 9 Mei; Salamanderen, Wang, Christians. - Hero, Pedersen, Drobach.

HELVOETSLUIS, 10 Mei; Stad Dordrecht, S., Londen.

BRIELLE, 10 Mei; Waterloo, S., Londen. - Therese, S., Grangemouth. - Lord Raglan, S., Newc. - Seagull, S., Hull. - Killarney, S., Goole.

HAMBURG, 8 Mei; Amstel, S., Amst. - Vr. Maria, Puister, Delfzijl. - Alida Margrietha, Meijer, Gron. — 9 Mei; Wobkea, de Buhr, Workum. - Catharina Cornelia, de Jonge, Stettin.

CUXHAVEN, 9 Mei; Jezelina, de Jonge, Petersburg.

BREMERHAVEN, 8 Mei; Vr. Jantje, Bakker, Termunterzyl.

TRAVEMUNDE, 8 Mei; Tweelingen, Poorta, Antwerpen.

STETTIN, 7 Mei; Hendrika Margaretha, Glim, Nederland. - Jantina, Blaak, Kopenhagen. - Jonge Paul, S., Dantzig. - Wendelina, Hilbrandt, Frankrijk.

SWINEMUNDE, 7 Mei; Gesina Wilhelmina, Dokman, Hartlepool. - Niessina Beerta, de Boer, Nantes. - Thetis, Funck, Amst. - 5 Gebrüder, Aries, Rott.

DANTZIG, 7 Mei; Juffer Grietje, Hazewinkel, Leer. - Jacoba Alida, v. d. Laan, Amst. - Bogamilla, Riemer, id. - Louise Helena, Aggen, id. - Susanna, Heeres, id. - Zorg en Vlijt, Mulder, id. - Margaretha Antina, de Boer, Schied. - Argo, Fretwurst, id. - Francisca Hendrika, Groenewold, id. - Betty en Laura, Albertsen, Rott. - Speculation, Schacht, Harlingen. - Betty, Schmidt, Dordr. - Margaretha, Dam, Grimsby.

MEMEL, 6 Mei; Dr. Kniep, Lorentz, Amst.

LONDEN, 8 Mei; Zeilklaar. Wm. Simpson, Napier, Batavia. - Catharina, de Boer, Syra. — 9 Mei; Isabella Prett, Goodworth, Amst.

FALMOUTH, 7 Mei; Harmonie, Luders, Rott. - Clio, Roskamp, Bremen.

LIVERPOOL, 7 Mei; Eendragt, Bos, Petersburg. - Maria Anna, Rutter, Arensburg.

ABERDEEN, 7 Mei; Cator, Bayley, Amst.

BONESS, 6 Mei; Endeavour, Wasson, Rott. — 7 Mei; Susanna, Cooper, id. Reddies, Reddie, id.

NEWPORT, 7 Mei; Qui Vive, Evans, Rott.

SHIELDS, 9 Mei; Portsoy, ..., Amst.

MIDDLESBRO, 8 Mei; Maria, Helmers, Varel.

MARSEILLE, 6 Mei; Nizam, Guion, Batavia.

SANTANDER, 5 Mei; Jonker van Slogteren, Prak, Gyon. - Redite, Hoveling, Newport.

CADIX, 3 Mei; Wilhelmina, Koster, Vlaardingen.

GIBRALTAR, 30 April; zeilkl.: De Hoop, Manneken, St. Ubes.

GIRGENTI, 26 April; Zeemeeuw, van der Meer, Rott. - Clara Wilhelmina, Zuiderduin, Newc.

TARRAGONA, 17 April; Triton, Sandberg, Buenos-Ayres.

Rivierberigten.

IN LADING LIGGENDE SCHEPEN:

B. Kirchreiber, Maintz N°. 5, n. Maintz. - W. Böking, Frankfort N°. 4, n. Frankfort. - M. Derksen, Wilhelmina, n. Wesel. - J. Gutgemann, Cöln N°. 10, n. Keulen. - A. Bauduin, Urania, n. Mannheim. - M. Grunewald, Neptun, Dusseldorp en Duisburg. - W. Dombeek, de Hoop, n. Urdiegen.

ARNHEM, 10 Mei. Rijnhoogte 1 el 1 p. 1 d., gew. 2 d.

KEULEN, 10 Mei. Rijnhoogte 5 v. 8 d. Keulsch en Rijnl.

Carga-Lijsten.

ROTTERDAM.

DANTZIG, Navigateuren, Steen: 65 l. Rogge, Order.

DANTZIG, Windsbraut, Schmidt: 114 l. Rogge, Order.

DANTZIG, Friedrich, Pahlow: 232 l. Rogge, Order.

ADVERTENTIEN.

BRAND TE ENSCHEDE.

De felle Brand, die op weinige uitzonderingen na, de stad ENSCHEDE in een puinhoop veranderde, heeft zeer vele Honderde Menschen broodeloos gemaakt.

De Ondergeteekenden wenschen in den nood aldaar te gemoet te komen en roepen daartoe de medewerking hunner Stadgenooten in. Zij verklaren zich bereid iedere gift in ontvangst te nemen die hun tot leniging der ellende aldaar toegezonden zal worden.

AMSTERDAM, 8 Mei 1862. (8935)

A. VAN BOSSE, Keizersgracht bij de Reguliersgracht, AA 13.

C. P. VAN EEGHEN, Heerengracht over de Warme Spiegelstraat, X 404.

J. E. BONNIKE, Singel bij de Gasthuismolensteeg, KK 7.

L. A. BIENFAIT, Keizersgracht bij de Hartenstraat, LL 208.

JOAN MULLER, O. Z. Achterburgwal bij de Hoogstraat, B 234.

D. MENDES, Nieuwe Keizersgracht bij den Amstel, W 434.

DAVID BRODIE, Oude Teertuinen, M 135.

B. W. VAN STARCKENBORGH VAN STRATEN, Heerengracht over het Park, V 327.

A. B. VAN DER VIES, O. Z. Voorburgwal bij de Stoofsteeg, K 545.

Zaal DE VEREENIGING,

WARMOESSTRAAT.

ZONDAG 11 MEI 1862.

GROOT CONCERT

DER

Fürstenowsche Kapel

UIT HAMBURG.

Onder meer andere zullen worden uitgevoerd: Ouvertures der Opera's Don Juan, Hamlet en Fra Diavolo. Pelgrims Koor uit de Tannhäuser. Concertine brillante voor Obligaat Klarinet, voorgedragen door den Heer Wrba. Recitatief en Adagio voor 4 Waldhoornen, voorgedragen door de Heeren Maschner, Nitsche, Scheel en Lacoschat. Fliegende Blätter, groot Potpourri.

Het volledige **PROGRAMMA** is aan het Bureau verkrijgbaar. Entrée 99 Cents de Persoon. (Aanvang ten 8 Ure.)

BUIKSLOTER TOLHUIS.

MAANDAG 12 MEI 1862.

GROOT CONCERT

DER FURSTENOWSCHE KAPEL.

Entrée 25 Cents. **J. VUIJK.** (Aanvang 7 Ure.)

VEROORDEELINGEN

wegens politie-overtredingen bij de vier Kantongeregten te Amsterdam, gedurende de maand Maart 1862.

4 personen ter zake van het rijden met aangespannen rijtuigen in verboden rigting.

3 personen ter zake als boven met handkarren.

36 personen ter zake van het buiten noodzaak met karren rijden op de kleine steenen.

4 personen ter zake van het als voerman onder het rijden zich plaatsen op rijtuigen, niet tot vervoer van personen bestemd en niet ingerigt om van den bok bereden te worden.

4 personen ter zake van het op de vordering der beambten van politie niet kunnen vertoonen van hun bewijs, dat zij als voerman waren ingeschreven.

4 personen ter zake van het onbeheerd laten staan van aangespannen rijtuigen.

4 personen ter zake van het als voerman misbruik maken van sterken drank.

2 personen ter zake van het met een aangespannen rolwagen rijden in den draf.

5 personen ter zake van het werpen van vuilnis in de gracht.

2 personen ter zake van het aan den openbaren weg verrigten van datgene, waartoe de openbare waterplaatsen bestemd zijn.

2 personen ter zake van het aflaten van goederen, zonder iemand op de straat te stellen om de voorbijgangers te waarschuwen.

4 personen ter zake van het houden van verlotingen, zonder vergunning van den Burgemeester.

1 persoon ter zake van het niet sluiten van naar buiten openslaande luiken van een door hem bewoond perceel tusschen zons-onder en opgang.

7 personen ter zake van het buiten noodzaak belemmeren van den openbaren weg.

4 personen ter zake van de uitoefening van het beroep van voerman zonder vergunning.

4 personen ter zake van het op de straat uitkloppen van kleeden na den daartoe bepaalden tijd.

5 personen ter zake van het uitstallen buiten de stoepen der woningen, zonder vergunning van Burgemeester en Wethouders.

4 personen ter zake van het bezigen van den openbaren weg tot bergplaats, zonder vergunning van Burgemeester en Wethouders.

3 personen ter zake van het niet aangeven van bij hen gehuisveste vreemdelingen.

2 personen ter zake van het doen uitvliegen van duiven, zonder vergunning van Burgemeester en Wethouders.

5 personen ter zake van het geopend houden hunner tapperijen tusschen middernacht en een half uur voor boomklokluiden.

1 persoon ter zake van het in zijne tapperij doen maken van muzijk voor het publiek, zonder vergunning van den Burgemeester.

24 personen ter zake van het als geaffecteerden bij het brandwezen geheel wegblijven bij een brand bij nacht.

1 persoon ter zake van het op straat blakeren van vaatwerk na den bepaalden tijd.

1 persoon ter zake van het branden van licht in het Dok na den bepaalden tijd.

2 personen ter zake van het in hunne werkplaatsen bezigen van kaarslicht, niet geplaatst in aan alle zijden behoorlijk gesloten lantaarnen.

8 personen ter zake van het ten verkoop voorstaan met visch op eene daartoe niet aangewezen plaats.

8 personen ter zake van het vervoeren van melk in ongedekt vaatwerk.

2 personen ter zake van het ten verkoop voorhanden hebben van vervalschten melk.

2 personen ter zake als boven van bedorven kaas.

2 personen ter zake als boven van bedorven brood.

1 persoon ter zake als boven van bedorven meel.

3 personen ter zake van het doen rondbrengen van brood in manden waarop de naam des bakkers niet met duidelijke letters stond uitgedruk.

NECROLOGIE OVER 1861.

V.

BUITENLANDSCHE GELEERDEN, DICHTERS EN KUNSTENAARS.

Theodor Mügge, beroemd schrijver te Berlijn, die vele geschiedkundige romans en novellen heeft uitgegeven.

Dr. Müller, hoogleeraar in de wiskunde aan de universiteit van Marburg.

Dr. Hieronymus Müller, hoogleeraar in de letteren te Naumburg.

Theodor Mundt, hoogleeraar te Berlijn.

Henri Murger, beroemd Fransch schrijver.

Senator Nardelli, groot regtsgeleerde in Napels, president van het geregtshof aldaar.

Dr. A. Niemann, zeer bekwaam scheikundige.

Dr. Nitzsch, hoogleeraar in de classieke wetenschappen aan de hoogeschool van Leipzig en mede-directeur van het philologisch seminarium.

Von Olfers, beroemd Beijersch regtsgeleerde.

Orlieb, een der eerste kerk-componisten in Wurtemberg.

G. E. Otto, uitstekend mijn-ingenieur in Saksen.

Papperitz, landschapschilder te Dresden.

C. de Paris, Italiaansch kunstschilder.

J. D. Passavant, groot kunstkenner te Frankfort aan den Main.

Von Pechmann, groot Beijersch bouwkundige.

Dr. Pelt, hoogleeraar in de theologie aan de hoogeschool te Kiel, die een groot aandeel heeft genomen in de Sleeswijk-Holsteinsche beweging.

Sir Francis Polgrave, Britsch onder-staats-archivaris, doorkneed in de kennis van de geschiedenis der Britsche constitutie.

Agnese Pirscher, verdienstelijke Duitsche zangeres.

Hugh Lyon Playfair, directeur van het collegie St. Andrews te Londen.

K. G. Prätzel, Duitsch dichter.

Dr. Preller, hoofd-bibliothecaris en bekend letterkundige in Saksen.

V. Presani, beroemd Italiaansch ingenieur.

J. Th. Queckett, hoogleeraar der geschiedenis aan de universiteit te Londen.

Dr. Giovanni Raiberti, een Italiaansch humoristisch schrijver.

Dr. W. Rau, uitstekend oogarts aan de hoogeschool te Bern.

P. L. Ravené, Pruisisch industrieel en kunstkenner.

De nestor der architecten te Rome, Ravona.

De kanselier Regenhertz, nestor der Thuringsche juristen.

Dr. Reichel, hoogleeraar te Weenen.

Reithardt, Duitsch componist.

Agatha Reusz-Gandelius, eerste zangeres aan de opera in Altona.

A. Riberi, hoogleeraar in de heelkunde aan de Turynsche hoogeschool, lijfarts van Koning Victor Emanuel.

G. B. Riccolini, de beroemde Italiaansche dichter, die 50 jaren achtereen het professoraat der geschiedenis en mythologie waarnam.

E. Rietschel, beroemd beeldhouwer te Dresden.

Dr. Rielliet, beroemd Zwitsersch regtsgeleerde.

A. Robiati, uitstekend ingenieur te Napels.

S. Romanin, hoogleeraar in de geschiedenis te Venetie.

Rühl, bekend door zijne vele geschriften over staats- en regtswetenschap en door zijne deelneming aan de eerste uitgave van den Staats-Lexicon van Rotteck en Welcker.

J. G. Saint-Hilaire, Fransch natuurkundige.

Von Salomon, voornaam regtsgeleerde te Bonn.

Bachot Sandor, Hongaarsch dichter, gedurende de revolutie secretaris van Kossuth.

Julius Serosy, Hongaarsch dichter.

F. Schadow, Pruisisch historieschilder.

P. J. Schafarik, beroemd Boheemsch geleerde, bibliothecaris der Praagsche universiteit.

Scheidweiler, hoogleeraar in de kruidkunde.

A. Schindler, Oostenrijksch historie-schilder.

Dr. Schinz, natuurkundige schrijver, in Zwitserland.

D. G. Schlömilch, Saksisch musicus.

De beroemde geschiedschrijver, de hoogleeraar F. C. Schlosser.

Schlüter, regtsgeleerde te Munster.

K. Schönchen, nestor van de koninklijke hofkapel te München.

M. Schreber, Duitsch schrijver, die zich vooral bekend maakte door zijne vele geschriften over orthopädie.

Eugène Scribe, de vruchtbare schrijver van tooneelwerken.

C. Seidl, groot componist te München.

Simon, gunstig bekend componist in Antwerpen.

Dr. Joseph Smetana, verdienstelijk schrijver in Bohemen.

Soltau, Hamburgsch genre schilder.

Graaf Alexander Stadnicki, geschiedkundige en publicist in Gallicie.

J. Staudigl, beroemd Oostenrijksch zanger.

Stefani, Turynsch regtsgeleerde, Venetiaansch emigrant.

Suys, een der beroemdste architecten van Belgie.

Aloys Taux, Duitsch kapelmeester en muzijkkenner.

Prof. Tenore, een der beroemdste kruidkundigen van Italie.

Pietro Thovar, Italiaansche volksschrijver, die door zijne populaire verhalen zeer heeft medegewerkt tot de verspreiding van de denkbeelden, welke thans bij het Italiaansche volk hebben veld gewonnen.

Oswald Tidemann, bekend Oostenrijksch schrijver.

Prof. F. Tiedemann, beroemd Beijersch physioloog en anatoom.

Dr. Marcus Tönser, oud-hoogleeraar in de regten te Kiel.

Tramm, groot bouwkundige in Hanover.

Dr. Trümpy, Zwitsersch regtsgeleerde.

Dr. Uhle, hoogleeraar in de pathologie aan de hoogeschool te Jena.

Velluti, beroemd zanger, sieraad der Sixtijnsche kapel.

Dr. W. Vogt, hoogleeraar te Bern.

Friedrich Voigts, dichter en romanschrijver in Hanover.

Wartinger, uitstekend archivaris in Stiermarken.

Dr. K. F. Weber, hoogleeraar te Marburg.

H. L. Werther, dramatisch dichter in Pruisen.

Baron von Wichmann, te Göttingen, opvoeder van den Hertog van Coburg en van den Prins Albert.

F. Wigand, Duitsch dichter en schrijver van onderscheidene drama's.

Fr. Windischmann, godgeleerde in Beijeren.

Dr. F. von Wohlfarth, oudheidkenner in Oostenrijk.

Prof. C. F. L. Wurm, in München, een groot taalgeleerde.

Gil de Zarate, Spaansch schrijver; in zijne drama's vaart hij vooral tegen de inquisitie uit.

L. L. Zielke, hoogleeraar bij de academie van kunsten, te Berlijn.

E. F. Zwirner, de bouwmeester van den Dom te Keulen.

FRANSCHE BRIEVEN.

PARIJS, Vrijdag 9 Mei.

30° Warmte in de zon en eenige graden meer in de schaduw der bureaux van dagbladen; hoofdpijn, begeleid van lusteloosheid tot eenigen arbeid bij totaal gebrek aan nieuws; een onbeschreven blad papier op de tafel voor zich en eene pen, gedeeltelijk met een stalen huid voorzien, echter zonder getrokken ziel; in deze gesteldheid bevindt zich ditmaal uw gehoorzame dienaar.

Gij zult het met mij eens zijn dat die gesteldheid juist niet vrolijk is; ook ik gevoel de onhoudbaarheid van dezen staat van zaken en de noodzakelijkheid om tot eene oplossing van dit vraagstuk te komen, eer zulks nog met de Romeinsche kwestie het geval zal zijn.

Maar op welke wijze? Waar zal ik iets nieuws vernemen? Zal ik den Heer Boniface van den *Constitutionnel* opzoeken en hem vragen waar de „fabriek van valsche berigten" is, die hij in een hoek van Parijs ontdekt heeft? ... Of zal ik op het voorbeeld der *Indépendance Belge* u eene kolom nieuws schrijven, en in de tweede helft daarvan tegenspreken, wat ik in het eerste gedeelte mededeelde? Of zal ik ....

Ik voel daar een wensch bij mij opkomen, waarover ik mij als mensch, als vaderlandslievend- en als wereldburger schaam; mijne openhartige bekentenis moge de zwaarte van mijn vergrijp verminderen. Ik wensch namelijk, dat bij het Fransche postwezen ergens een Calab gevonden moge worden, die mijn brief van 9 Mei terughoudt, opdat ik later zou kunnen zeggen ....

Gij kent Calab toch wel? Voorzeker. Hij is die postbeambte der goede stad Weenen, die voor de brieven is wat Croquemitaine voor de kinderen, wat Gargantua voor de spijzen en wat de staande armées voor het budget zijn. Calab, die honderd duizende brieven versloeg, om de daarin gesloten geldswaarde en de opgeplakte postzegels meester te worden.

Welnu! Satan fluistert mij op dit oogenblik in, rustig mijne pen neder te leggen, mijn hoed te nemen en in de open lucht verkwikking en nieuwe krachten te gaan zoeken en later deze: *Défaillance intéressée* te verbergen door de schuld te werpen op den .... post! „Mijn brief is waarschijnlijk verloren geraakt.... ik begrijp er anders niets van ... en dat juist nu, nu ik u zulk een belangwekkend feuilleton toezond!"

Maar neen! Mijn beter *ik* zegeviert en daarom zeg ik liever: Waarde lezer, geëerde lezeres! Uw feuilletonschrijver, wiens ijver en zucht om uw genoegen te doen nog nimmer verkoelden, zelfs niet bij de grootste hitte (geloof mij, deze tegenstrijdigheid is slechts schijnbaar), verzoekt ditmaal om toegeeflijkheid. Hij is de geheele week door ongesteldheid in zijn huis gekluisterd geweest, en het geruis en gewoel der goede stad Parijs, waarvan hij, als altijd, u mededeeling wenschte te doen, is slechts flaauw en onvolkomen tot hem doorgedrongen. En daarom zijt dus toegevend.

En bovendien verkeert de feuilletonschrijver in dit jaargetijde in een moeijelijken toestand, bijna zou ik zeggen in denzelfden toestand als de brave huismoeder, die klaagt dat de aardappelen zoo slecht worden en de voorjaars-groenten nog te duur en te schaarsch zijn, zoodat zij eigenlijk niet meer weet, wat zij de huisgenooten des middags zal voorzetten.

Zoo gaat het in het dagelijksch leven ook. De salons zijn gesloten, en het vrolijke leven op het land, in de vrije natuur is nog niet begonnen; men verkeert nog in het tijdperk van het openmaken van koffers en het zoeken naar hetgeen vlak bij de hand is.

Het pakken der koffers is op dit oogenblik nog de voornaamste bezigheid. Alles is op reis of maakt zich reisvaardig, en die niet naar buiten gaat, of naar de groote tentoonstelling te Londen, die reist van Parijs naar Napels of naar Rome; of van Rome naar Parijs of Venetie, al is het dan ook slechts in de verbeelding der dagbladschrijvers.

Het is een waar politiek „*Chassé croisé*," eene maatschappelijke „*Steeple Chase*.";

A propos van „*Steeple Chase*." Bij de laatste wedrennen in het Bosch van Boulogne op Zondag jl., was de Keizerin in de keizerlijke tribune tegenwoordig. Hare Majesteit was in den middelbaren rouw; zij droeg een kleed van grijze zijde met vioolblaauwe ruches en een hoed van dezelfde kleuren.

Zoo als men weet is violet de lievelingskleur van Keizerin Eugenie en in dit jaar bijzonder in de mode.

Uwe Koningin, die de keizerlijke familie vergezelde, had den eerezetel aan de regterhand des Keizers ingenomen. „Hare Nederlandsche Majesteit, aldus verhaalt mij mijne vrouwelijke correspondent, schijnt zich niet naar de eischen der fransche mode te willen voegen, en zij doet daaraan wel." De Koningin had het rijke goudblonde haar in krullen gerold, welke een harmonisch geheel vormden met haar gelaat vol waardige goedheid en kalmte. Overigens droeg H. M. een kleed van violetkleurige zijde en een witten hoed met bloemen gegarneerd.

A propos van toiletten.

Mabile en Châteaux des fleurs hebben, zoo als ik u reeds in mijn vorigen brief meldde, hunne deuren voor de danslustigen geopend.

Het nieuwste wat men bij de Dames die beide lokalen bezoeken opmerkt, is de *Saute en barque de la reine de Naples*. Deze paletot, zoo als de hooghartige vorstin die droeg, op het oogenblik dat zij Gaëta verliet, welke over een slependen japon van wit mousselien of van tarlatan gedragen wordt, is kort met halve wijde mouwen en met zakjes; bovendien is dit stuk met twee rijen blinkende knoopen gegarneerd.

De heerschende kleuren der toiletten van de „*demi-monde*," zijn „*gris émancipation*," „*tourterelle de Nauplie*" en „*ventre de souris Madagascar*."

Maar ik keer tot Hare Majesteit de Koningin der Nederlanden terug, die, naar men elkander hier verhaalt, eene hartstogtelijke liefhebster van bloemen is. Dat verheugt mij, want liefde tot bloemen is een blijk van een gevoelvol hart. Hare Majesteit heeft dan ook reeds tweemalen den acclimatatietuin in het Bosch van Boulogne bezocht.

Deze tuin is dan ook inderdaad prachtig en allezins een bezoek waardig, en wanneer men de lente van het jaar des heils (ik hoop het ten minste) 1862 in hare schoonste gedaante zien en bewonderen wil, dan moet men zulks doen in dit door actien ontstane paradijs.

Het oog wordt bijna verblind door den rijkdom der zich ontwikkelende natuur, door al die gewassen van den zonderlingsten en grilligsten vorm, door die phantastische boschaadjes, door dezen pracht van kleuren. Alles staat in den schoonsten bloei en tallooze azalea's en rhododendrons, waaronder de rhododendron Falconeri, met zijn zilverachtigen bloesem, welke zich tot nu toe slechts op den top van het Himalayagebergte vertoonde, bieden den verbaasden bezoeker een schouwspel aan, dat hem evenzeer stemt tot bewondering als tot eerbied voor den grooten Schepper van het Heelal. En daarbij de prachtige veelkleurige vogels, de witte lammeren en gestreepte zebra... Waarlijk het is een aardsch paradijs, waar zelfs de prachtigste exemplaren van de Eva's dochters niet ontbreken.

Ook uw Koning is aangekomen. De hartelijke ontvangst van Z. Ned. Maj., de feesten tot welke de tegenwoordigheid der Hooge gasten aanleiding geven, zijn u bekend; daarover zal ik dus niet spreken evenmin als van het bezoek van HH. MM. op het kasteel te St. Cloud, dat ook wij ten vorigen jare met elkander bezocht hebben. Bij de *revue* en bij het bezoek aan Versailles (Trianon) hoop ik tegenwoordig te zijn, en u daarvan in mijn volgenden brief bijzonderheden mede te deelen. Dus, tot wederziens!

CONCERT EN TOONEELNIEUWS.

AMSTERDAM, Zondag 11 Mei.

STADS SCHOUWBURG. De voorstellingen van het Hollandsche gezelschap hebben gedurende deze week niets nieuws opgeleverd; zij bestonden uit eene herhaling van: *Spelde- en Naaldegeld, de rijke Erfgename* en *Sullivan*. Bovendien hebben de balletten: *Het Monster en de Toovenaar* en *de Schapenpoot* elkander afgewisseld.

Maandag a. s. verwacht men de opvoering van een nieuw drama: *De Nacht van den Dertienden November*, naar het Fransch van Ch. Deslys en Ch. Barbara.

Ondanks het warme zomerweder was de schouwburgzaal op Dingsdag avond bij de voorstelling van het Fransche Operagezelschap veel beter bezet dan in den laatsten tijd het geval geweest is. Het is overbodig op te merken, dat de aankondiging van Meijerbeer's *Etoile du Nord*, dit pronkjuweel van den grooten meester alleen hiervan de oorzaak was; het is onnoodig te melden dat de heerlijke muzijk, ondanks de middelmatige uitvoering, als van ouds tooverachtig op de aanwezigen werkte, die die bij de voornaamste oogenblikken hunne bewondering door luid handgeklap te kennen gaven. Van de hoofdvertooners kunnen wij niemand bijzonderen lof toezwaaijen; Mme. de Mesmacker, die de moeijelijk rol van Catarina vervulde, eenige jaren geleden op zoo uitstekende wijze door Marie von Marra daargesteld, kweet zich naar beste vermogen van hare zware taak; over het geheel was haar zang niet onverdienstelijk en bij de niet al te moeijelijke passages zuiver en smaakvol; de Heer Jamet heeft in zang en spel altijd iets gedwongens en stijfs; meer losheid in beiden ware hem in de rol van Peter, timmerman en Czaar, noodig geweest; de Hee Flachat, de zoo verdienstelijke bariton vervulde eene rol voor welke zij zuiver, helder en aangenaam, maar niet krachtig orgaan niet zeer ge schikt was; Mme. Smitz-Erambert was als Prascovia soms verdienstelijk echter lieten hare hooge toonen aan volheid te wenschen over; het en semble zoowel van koor als orchest was bij den aanvang niet geheel in den haak; later waren vooral de koren veel beter en enkele nummers van het eerste en tweede bedrijf werden uitstekend uitgevoerd. Wij ho pen dat de directie dit schoon gewrocht nog eenige malen zal opvoere en zijn van meening, dat het geheel bij eene herhaling veel gewonnen zal hebben.

SALON in de Nes. Wij hadden ons niet vergist toen wij aan de benefice voorstelling van Frl. Therese Götze een druk bezoek voorspelden; nie tegenstaande het gevorderde saizoen was Maandag jl. een talrijk publie opgekomen, dat Frl. Götze bij haar optreden als Julie in *Neun Mädche in Uniform* op de hartelijkste wijze begroette. Genoemd stukje werd, zoo wel door de beneficiante als door het overige dames- en heeren-persone regt vlug en levendig afgespeeld. In het daarop volgende stukje: *Da Fest der Handwerker* stelde Frl. Götze, op zoo naïve, geestige en vrolijk wijze Lenchen voor, dat het publiek door haar uitmuntend spel medege sleept, haar soms tot driewerf toe terugriep, en na de voordragt va eenige coupletten onder luid gejuich eenige bouquetten werden ten tooneel geworpen. Buiten Frl. Götze verdienen de Heeren Wohlbrück, Schults en Dederich en de Dames Gerlach vermelding voor de uitstekende wijze waarop zij zich kweten; inzonderheid de Heer Wohlbrück, di van de rol van Klück eene geestige, onverbeterlijke type maakte. Te slot werd voorgesteld: *Zwölf Lebende Bilder*, naar eene fantasie va Lumbye: *Des Jägers Traum*, door het geheele personeel. De sie lijke costumes en de mise-en-scène verdienen lof. De verschillende tableau maakten over het geheel een goeden indruk; elk gaf den persoon die hij voorstelde goed terug, zoowel in houding als gelaatsuitdrukking. Oo hierbij onderscheidde zich Frl. Götze zoodanig, dat het publiek haar te slotte terugriep; toen zij verscheen regende het van alle kanten bouquetten zoodat de beneficiante in den letterlijken zin des woords overstelpt werd Alsnu trad de directeur ten tooneele en overhandigde Frl. Götze me eenige hartelijke dichtregelen een fraai gouden garnituur; onder luid ge juich van het publiek viel de gordijn.

Woensdag daaraanvolgende werd opgevoerd eene nieuwe *Posse* van E Block: *Spiele nicht mit Schiessgewehr*, welk stukje verdienstelijk en los werd gespeeld door de Heeren Bolzius, Dederich en Firmans en de Dames Gerlach en Lyda en Minna Mulder.

Eene der best geslaagde opvoeringen van het saizoen is voorzeker di van het blijspel: *Bürgerlich und Romantisch* op Vrijdag j.l. Er heerscht een ensemble, een goede geleidelijke gang in het stuk, welke op den toe schouwer den gunstigsten indruk maakten. De verschillende rollen waren in goede handen en werden uitmuntend gespeeld; inzonderheid was dit het geval met de rol van den Baron Ringelstern, (de Heer Bolzius) Unru (Wöhlbrück) en Präsident von Stein (Schültze) welke Heeren soms mid den in een bedrijf werden teruggeroepen. De rol van Kathari van Rosen werd zeer lieftallig en geestig door Frl. Lyda Müller gespeeld en Frl. Minna Müller gaf door de wijze, waarop zij Caecelie voorstelde blijken van goede vorderingen. Ook Frl. Gerlach en Frl. Götze verdie nen vermelding.

Niettegenstaande het speelsaizoen ten einde spoedt, verflaauwt de direc tie niet in hare pogingen om het publek genoegen te doen; zoo worden morgen weder twee nieuwe stukjes: *Eine Parthie Piquet* en *Badekuren* opgevoerd. Ook zijn nog eenige andere in studie.

SALON, in de Amstelstraat. Maandag j.l. werd hier opgevoerd de vau deville: *Boek III, Hoofdstuk I.* Mw. Sablairolles had de rol van Lucile overgenomen en vervulde die op hare gewone talentvolle wijze; haa geestig, fijn spel lokte bij herhaling warme bijvalsbetuigingen uit, waarin ook de Heer Judels als Octave Dubourg en de Heer Strelitski als Edmond de Mailly deelden. Donderdag j.l. werd hier opgevoerd het blijspel *Meester Vink of de vermiste diamant*, in welk stuk de titelrol door den Heer Judels vervuld werd; zoowel door spel als door de voordragt zijner coupletten verwierf hij bij herhaling den luidsten bijval; van elke rol weet hij partij te trekken en zelfs het stroefste gelaat een lach af te dwingen. In dit stuk traden voorts nog op de Heeren Bruyn, Bouwmeester en Chömpff, die zich goed van hunne rollen kweten. Mej. F. Samehtini vervulde op naive wijze de rol van Fanchette en verdiende de toejuichingen en de eer der terugroeping waarin zij met de Heeren Judels en Bouwmeester deelde ten volle. Daarna werd opgevoerd: *Een huiselijk Klaverblad*, enz., waarin de Heeren Morin, Strelitski, Judels, de Dames Roos, Lamé en Sluiters optraden, en met elkander in vlug en goed begrepen spel wedijverden. Ook zij werden bij herhaling toegejuicht en teruggeroepen.

De voorstellingen van dit gezelschap in dit saizoen hebben gisteren een einde genomen. Het is der directie gelukt zich voor het volgend saizoen de medewerking der verdienstelijke artistes te verzekeren waaruit haar gezelschap bestaat; bovendien heeft zij den Heer Kapper geëngageerd, een acteur van onmiskenbare verdiensten, die bij eene directie als deze, welke het geheim kent elk in het geschiktste en gunstigste licht te plaatsen, van groot nut kan zijn. De directie kan overigens, naar onze meening, met tevredenheid en voldoening op het afgeloopen saizoen terugzien.

SCHAAKSPEL.

OPGAAF N°. 774.

Wit begint en geeft op den 4den zet mat.

ZWART.

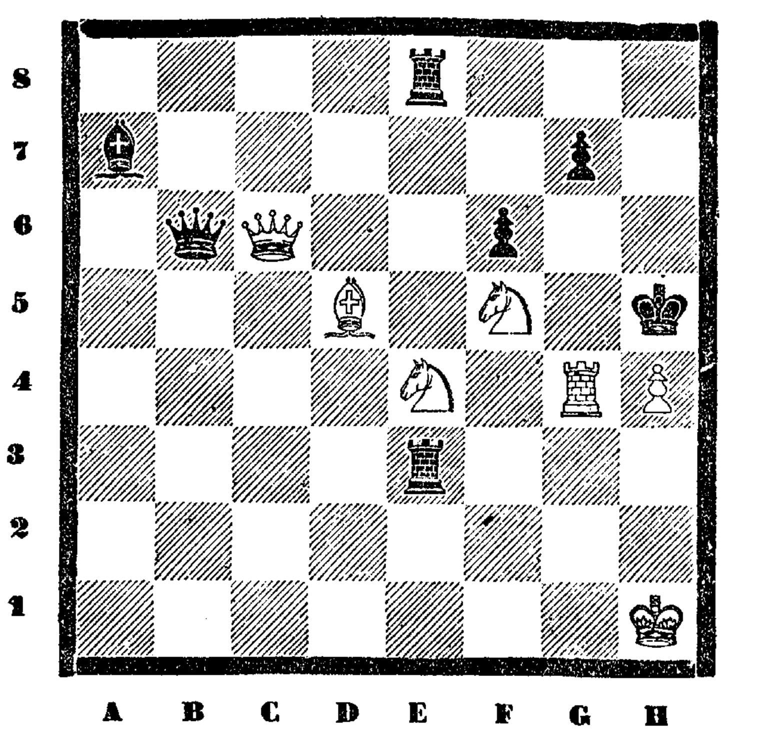

PROBLEMA'S.

1. WIT. Kon. C 1, Kgin F 6, Paard D 5.
ZWART. Kon. A 2, Kast. B 4, Rheer B 1, Pion C 2.
Wit geeft op den 3den zet mat.

2. WIT. Kon. A 1, Kgin G 5, Rheer A 3, G 2, Paarden B 5, E 4, Pions A 6, B 4, C 4, F 4.
ZWART. Kon. C 6, Kgin E 7, Kast. E 8, F 7, Rheer A 7, H 7, Paard D 7, Pions B 6, D 3, F 5.
Wit geeft op den 4den zet mat.

OPLOSSING VAN N°. 773.

1.	WIT. B 5 op B 6 †	ZWART. A 7 op B 6
2.	E 2 „ C 3	C 7 „ C 6
3.	C 3 „ B 5 † en mat (met variatie).	

OPLOSSING DER PROBLEMA'S.

1. WIT. B 2 op G 2, G 2 op D 2, F 5 op E 3 (met variatie).
2. WIT. B 4 op B 5, F 8 op H 7, H 7, F 3 op C 2 geeft mat.

Wij hebben goede oplossingen van de Opgaaf ontvangen van het Schaakgezelschap *Schaakliefhebbers* te Monnickendam, het Schaakgenootschap *Overwinning kroont den Strijd* te Wijnaldum, en van de HH. G. S. en J. D. B. te Dordrecht, B. E. te Akkrum, een Beginner en M. J. v. B. alhier.

De overige waren niet goed.

Antwoord aan B. E. te Akkrum: Een Pion mag van zijne oorspronkelijke standplaats (b. v. E 2) twee passen doen zonder genomen te worden, tenzij op de 4de ruit regts of links een vijandelijke pion staat; bevindt zich echter dat vijandelijk stuk op de 3de ruit, dan kan de pion de twee stappen doen zonder vrees van genomen te worden.

AMSTERDAM BIJ GEBR. DIEDERICHS. — GEDRUKT BIJ C. A. SPIN & ZOON.